中報

第二萬四千七百九十三號

發行人　陳景韓

今日本報貳張半

每份售國幣叁百元（外埠另加郵費）

電話四八二九號　報館七六六〇號　發行部七〇九三號　地址漢口新聞路九三號

內政部新聞紙類登記證內字第一號

十一號中央郵政特准掛號立券為第一類郵寄報紙

主席專機抵濟南
魯南國軍收復滕縣師
以合擊恣態向鄒縣會師

（本報濟南二十四日電）將主席專隨員二十餘人，二十四日下午四時許由京乘專機飛抵濟。王司令官及羅參謀長以下高級幕僚，皆親往機場恭迎，此間人民聞訊之餘，益趨安定與振奮。

（中央社徐州二十四日電）由臨城，棗莊北上國軍胡運部，二十四下午五時進駐滕縣，刻正與兗州國軍以南北合擊姿態，續向鄒縣會師中。津浦路局已着手修復臨城，兗州間百八十里之路軌，預計津浦南段交通四月底可由浦口通至兗州。

（本報徐州二十四日電）魯中戰事愈演愈烈，共軍陳毅殘部糾集十萬之衆，連日分路猛撲萊蕪，博山，企圖以四倍以上之兵力攻取博山，淄川，再圖困濟南，以掩飾其魯南，魯西之慘敗，國軍因萊蕪陷殊，乃自動縮短防綫，作萬全有利之布署。據軍方稱：二三日內戰局即可改觀。

（中央社徐州廿四日電）津浦路正面國軍，廿四日晨十時收復滕縣，魯南門戶已洞開，今後共軍在該區已無險要據點可資抗拒。

（本報濟南廿四日電）濟南又已陷入緊張狀態，各機業場所奉令一律暫停營業，晚間戒嚴，時間已自十一時提前至八時，傳劉伯誠已進駐長清附近，企圖與陳毅會攻濟市，全市人民沉着鎮靜，工作如常，咸信在王司令官領導下必能化險為夷，粉碎共軍此項困獸之鬥。

萊蕪吐絲口國軍完成任務後突圍

（本報濟南廿四日電）魯中萊蕪吐絲口國軍，因任務完成，廿三日開始突圍，轉移有利地區，迄廿四日仍在沿途與共軍混戰中。

膠濟綫以北共軍二萬餘人，廿三日晚起由陶唐口南下，分攻長山，鄒平，由齊東攻章邱，由桓台張鎮攻張店車站，迄廿四日仍激戰中。魯東共軍兩萬人，分由臨淄河攻沙河，由流坊車站正兩地攻灰埠，已激戰六晝夜，尚未停。濟南外圍廿三日晚共軍分攻黌河，晏城，鵲家莊，中宮鎮等地，廿四日早進攻長清，均係擾亂性質，已被國軍擊退。魯省戰場益擴大，共軍顯有進窺濟南之企圖，國軍已有堅強新布署，可無虞。濟廿四日起晚八時戒嚴，並檢查行人，以防意外。

（本報濟南廿四日電）國軍廿三日晚已退出博山，淄川。

（本報徐州廿四日電）魯中戰局已趨好轉，進攻膠濟路及淄博鎮區之共軍，因遭遇國軍堅強之抵抗，不得不採取絕對於共軍不利之打硬仗戰法，致死拚德三日夜，傷亡已逾二萬五千人，現已呈兵疲力竭之頹勢，而瀕於崩潰。今晨消息，進攻吐絲口之共軍被殲，國軍並在博山以東伊據共軍解四及警二旅之圍，營長，指導員等廿餘名。

（本報徐州廿四日電）增援魯中之國軍某師，已以日行一百卅里之急行軍，進入博山以南陣地，該綫情況益穩。又竄擾膠濟綫張店以東金嶺鎮及馬尚站之共軍，已於昨晚為國軍擊潰。

（本報濟南廿四日電）博山經兩晝夜激戰後，至廿四日黎明，城南之黑山，城東之西河，已被共軍突入，現正在博山城郊激戰中。另悉：博山廿四日晨國軍後撤，張店情況不明。

（本報濟南廿四日電）魯中戰場日益擴大，戰事重心亦已由萊蕪移至淄博及濟南外圍。博山方面廿四日戰況較廿三日尤烈，同時淄川，張店，益都，鄒平，長山等處共軍，亦已展開廣泛攻擊，戰事亦烈，而濟市西北廿公里齊河市，西十八公里長清市，南十八公里萬家莊市，東南廿公里中宮鎮，廿三日晚至廿四日皆有戰事，膠濟路火車行程，廿四日已縮短至明水。

（本報濟南廿四日電）據守萊蕪國軍，與七八萬優勢共軍作四晝夜激戰，傷斃共軍二分之一以上，因補給困難，保全力量，已由李仙洲將軍率領，分四批轉進至有利地區，與共軍繼續作戰，同晚城北吐絲口國軍亦已放棄。

國軍正式入鄆城
向黃河南岸追擊

（本報濟南廿四日電）國軍廿三日晚已退出博山，淄川。

（本報徐州廿四日電）國軍廿三日晚已進駐鄆城，並續向黃河南岸追擊潰退之共軍。

（本報濟南廿四日電）明水以北，章邱以南文祖鎮，廿四日晨起發生接觸，迄晚仍激戰中。

（本報徐州廿四日電）魯南臨沂，蒙縣，向城，蘭陵及魚台，鉅野，嘉祥等地之綏靖工作，已漸極展開，難民正分由津浦，隴海沿綫各層麵粉，玉蜀黍二三十船，欣然回鄉，惟魯南收復區因久經共軍破壞，糧食奇缺，亟盼救濟。

竄擾德惠九台一帶
共軍被截成數段
農安縣政及鐵路人員作戰略撤退

（本報長春廿四日電）共軍八萬之衆，在長吉三角地帶內擴大戰，迄晚德惠附近仍在激戰。

（中央社吉林廿四日電）軍息：竄擾德惠九台一帶共軍約萬餘人現被國軍截成數段，完全失去連絡，形成半身不遂狀態。又農安縣政人員及鐵路員工運當地駐軍指示，廿四日上午已作戰略撤退。

（本報瀋陽廿四日電）前綫部隊報告，共軍由山東以大批帆船敢運與數之一部在大連登陸，現瀋陽店，鄭子窩以南地區，共軍日有增加，并時出犯擾。

（中央社吉林廿四日電）最近吉長一帶有自松花江右岸共軍經側區逃來之難民甚多，據日前由蛟河逃出之難民稱：共軍內部空氣極緊張急惡潮，刻正竭盡脅迫，強行徵集壯丁，作防禦工事，廿歲左右之青年，均強迫入伍，絕無倖免，年稍長者，則編入担架隊或自衛隊，即老弱殘廢，不能從事任何工作者，亦編成所謂「吶喊隊」。

（本報瀋陽廿四日電）大連各界勞軍團鄭輔周，黃光斗，趙惜夢等一行，在普蘭店，瓦房店，鞍山等地勞軍本軍，廿四日午返瀋，計發勞軍款流通券卅萬元，香烟三大箱。

（本報瀋陽廿四日電）旅大北來難民甚多，狀甚狼狽，普蘭店，瓦房店一帶，日有難民數百逃境，該地一帶人民至窮困，無力應接。鞍山現有難民一千三百餘人，紅十字會設有救濟隊，大連旅瀋各界人士設洪救濟。

張學銘將赴長春

（本報長春廿四日電）長官部中將參議張學銘，日內將由瀋來長，對松北地下軍將有所策動。

共方要員投誠

（合衆社南京廿四日電）國防部宣稱：中共華中行政局副局長楊盛周（譯音），已向政府投誠。楊氏曾電致中共領袖毛澤東，勸其履行「政協」中共方之責任：㊀下命立即停止內戰，㊁中共停止破壞交通綫，㊂中共所有武器交與政府，㊃解止邊區政府。

毛澤東傳在哈埠

（本報長春廿四日電）據可靠消息，毛澤東現在哈埠指揮一切，目前東北共軍名義上負責人為張學詩，至林彪聞已另調他職。

美軍機向共區投擲救濟物資

（中央社北平廿四日電）美軍飛機廿四日上午開始自北平空軍基地向共區投擲救濟物資，擲下後由中共自行分發，北大投擲物資，包括中西裝冬衣棉布及被毯等。

軍調部美方人員三月七日起撤退

（中央社北平廿四日電）共產黨撤退後之軍調部，態勢沉寂，軍調部牌匾仍懸縣協和大樓入口處，政府方面人員大半撤盡，蔡文治參謀長返平前，由調處處長陳瑞主持一切，美方因協助運輸政府及共產黨人員撤退，載至現在止，僅曾作少數及部分之撤退。美方人員之正式撤退，將自三月七日始，軍調部借用協和醫院部分，已逐步開始點交。

鞍山鋼鐵恢復生產
中長路軍輪缺乏

（本報瀋陽廿四日電）孫越崎談：鞍山鋼鐵恢復生產，正按計劃進行，現鋼部份已復工，冊六年度預定產鋼量為廿萬噸。

（本報瀋陽廿四日電）遼寧水泥公司本溪廠已開工，每月產量五千噸，惟煤炭不足，運輸困難，開工頗多。又就目前言，年僅可運十五萬噸至關內，葫蘆島，營口解凍後，鐵路運輕可減。

清理偽蒙幣滿幣
財部正擬訂辦法
東北偽滿幣亦將清理

（本報北平廿四日電）財部清理偽蒙幣滿幣具體辦法，正草擬中。據悉：張家口偽蒙疆銀行總行因勝利後該地即為共軍佔據，晉北綏遠一帶亦砲火頻仍，所有賬簿卷宗，均已散失，致行數字迄無詳確統計。去年國軍進駐張垣後，察綏商民曾派代表赴京，請求當局儘速予以兌換。財部原則上已予應允，現正擬具辦法。兌換比率可能五元偽蒙幣換法幣一元。至東北偽滿幣，財部亦擬加以清理。聞東北經委會及東北央行，已奉命擬具兌換辦法，比率可能仍為一對一。

商討英公，事畢廿四日專機返張

（本報北平廿四日電）十二戰區某部已負起接衛北平外圍任務，故都市街已發現略具整帶裝備之國軍，市面人心均趨安定，惟市面之擴測亦多。某關係方面語記者：華北軍政局面不致有更動，傳長官刻正傾心致力於察省建設，此次來平曾囑人招致捲烟等輕工業技術人員，聞下花園電廠兩月後即可恢復發電，使若干停產已久之趨輪車廠轉動。

中樞紀念週
衛生署長金寶善報告三十五年度工作概況

（中央社南京廿四日電）中樞廿四日晨九時舉行紀念週，蔣主席領導行禮後，由衛生署長金寶善報告三十五年度衛生工作概況，及本年度之中心工作。據金報告稱：該署上年度工作主要，在於推行全國衛生行政，實施處長制，以期加強工作，並擴充衛生機構之充實，公衆醫療機構之擴大，今年並擬先在京滬平津穗青等地，設立防疫中心站，滬平津等地設立製藥廠，蘭州，長沙設自來水廠，邊疆各地普設衛生院，側經費充足，將設法補助各地醫療機構，使地方衛生工作得以發展。

王外長抵瀋視察
轉赴長春後廿七日返京
蘇京會議不致牽涉東北

（本報北平廿四日電）王外長世杰偕夫人，今晨飛瀋。據稱，在東北將作三日勾留，擬於廿七日即南旗，歸途過平下機略停，不擬逗留。如時間許可，尚擬赴青島一行。王氏在平三日，擬求古玩字畫甚力，昨下午曾有大批古董商登門兜售，多以價昂未成交，王氏今晚携歸果一批飛瀋。王來平任務，迄今仍為一謎。

（本報瀋陽廿四日電）王外長偕夫人及秘書王德芷，譯電員等，廿四日上午八時四十分，由平起飛，十一時抵瀋，下機張寶麟秘書。

（本報瀋陽廿四日電）王外長談：初次來東北，因東北對國防經濟建設均甚重要，故特來觀察，擬再赴長春一行，最遲於廿七日返京。

（本報長春廿四日電）王外長將由瀋來長，此間中長路理事高昊，已去瀋準備迎送。據悉，王外長此行旨在蒐集實際資料，俾作出席外交會議之參考。資料將包括蘇軍自東北撤走之設備數字，中長路問題，以及蘇軍對國軍之態度等。

（本報瀋陽廿四日電）王外長談：將與蘇方交換意見，不涉東北問題。又本人此來與旅大事無關。王外長會議要不會牽涉東北問題，王氏談，旅大問題係為王氏避免多談，並謂記者原諒。

（本報南京廿四日電）報載，大連蘇軍將於三月十二日撤，全部撤離。有關方面數此未作肯定答覆，同時擬在財力許可情形下，盡辦各種社會事業。

（本報瀋陽廿四日電）東北交通仍無辦法，鐵路缺車頭，車皮，至今已逾極點，廿四日中長路復，同時對於防疫及防止傳染病等工作予以加強，他如環境衛生改良，醫療人員之管理訓練，遠藥衛生機構之設立等，亦均能依照計劃逐步實施。至於本年度之中心工作，要為縣以下基層衛生機構之充實，公衆醫療機構之擴大，以及防疫工作之加強等項，今年並擬先在京滬平津穗青等地，設立防疫中心站，滬平津等地設立製藥廠，蘭州，長沙設自來水廠，邊疆各地普設衛生院，側經費充足，將設法補助各地醫療機構，使地方衛生工作得以發展。

宋子文公畢返京
今主持政院例會
供應機構將改隸經委會

（本報南京廿四日電）宋院長子文週前赴滬，督促實施經濟緊急措施方案，已於廿四日下午二時自滬返京。政院例會定廿五日下午三時舉行，宋氏將親自主持。

（本報南京廿四日電）主管民生日用必需物品供應之機構，原設葫蘆島敵院，並開管局已決定改屬最高經委會管理。廿五日可提敵院例會討論。

（本報南京廿四日電）王寵五廿四日晨返京，記者曾詢以黃金墨市及黃金逃港事，王氏稱尚未聞悉，惟政府正嚴密注視中。對恢復非常時期物價管制辦法，王氏認為戰時辦法，未必不可適用於平時，外國亦有此類情形。經濟緊急措施方案，當局正積極謀其一二實現，盼今後之經濟不再有何波動。

新闢財產稅
政府考慮中
營利所得稅個別稽征

（本報南京廿四日電）新闢財產稅，政府已在考慮中。直接稅檢討會議中，曾就技術及理論觀點，作初步討論，主張征收財產稅，應以銀行存款，外匯，黃金，房屋土地為對象，不應以人為對象；贈予稅亦應以財產為對象又息，特種營業稅自本年度起，由中央徵收，央行以外之銀行事業，保險事業，信託事業，全國性及國際性之交通事業，均為課稅之對象。

（本報南京廿四日電）營利所得稅將於本年度起恢復個別稽征。按各商號之征稅，過去即著重查賬辦法，抗戰期間因物價波動，資本當利均失其真實性，故採用估計辦法。惟此項辦法，日久乃生弊端，形成畸相攤派性質，故決定恢復查賬稅收，以期穩定稅源。

（本報南京廿四日電）國防部將組織考察團，赴蘇聯考察，擬於三月中旬出發，考察團人員，將由各有關機構選派，其人數以十人為限。

司使由滬抵廣州
留四日飛港轉赴海南島
對我和談美仍願任調人

（本報廣州廿四日電）美大使司徒雷登，於廿四日下午二時半，由滬飛抵此間，同行者有一等秘書露登，新聞官員康納士及美空軍武官亨利中校。此間行營鄧副主任龍光，省府丘秘書長餐歐陽，駐市長，兩廣外交特派員郭德華，美駐粵總領事鮑門及粵大學總同學等，均赴機場迎迓。大使下機後，即由燕大同學獻旗獻花，大使隨即驅車至美領事館休息。據悉，大使此行為觀光性質，定廿五日在青年會作公開演講，廿六日假中山紀念堂召集此間旗南中大等八專科以上學校全體學生發表演說，並將接見美僑。

（本報廣州廿四日電）司徒大使頃招待記者稱，渠于民廿三及廿七年曾來穗，但勝利後，此為首次。大使對記者詢問，作答如下：㊀中國政府已有計劃改組，現正與各黨派商洽，想不日可公佈。㊁美協助中國國共調解，並無意干涉中國政治，但國共雙方必須具有誠意，始克成功，一方缺少誠意，均無可能。目前調解雖已失敗，惟如雙方再提和談，則美國將仍願任調人。以渠個人觀察，現國共雙方對和談似仍存若干希望。㊂最近之莫斯科會議，目的在談歐洲和約問題，其他或不致涉及。㊃馬帥為中國之友，渠任國務卿後，必能增加中美間友誼，現渠正考慮協助中國各種接備上問題。㊄對中國內戰問題，以渠所知，政府祇在打通交通綫，以復興經濟，並無意對共軍攻擊。

盛世才與蘇聯
傳會簽訂密約

（聯合社南京廿四日電）外交部某高級官員今日談稱，前新疆省主席盛世才，可能與蘇聯訂有密約，規定共同開發新疆礦藏，並協力發展進出口貿易。據現任省主席張治中稱，前任省主席或曾訂立此約，但其性質如何，此時不願發表；稍緩當正式宣布。聞明此事，此項密約可比之日本廿一條要求，規定蘇聯有經營新疆油礦，建築伊黎迪化間鐵路及各公路之特權，並可與中國合資設立公司，發展貿易。據某外交官稱，此係地方官擅自訂立之契約，未經中央許可，政府不致予以承認。

結興縣銀行
專為同鄉服務
滙款免費
窮鄉僻地密切聯繫
無日不在推進中
本行斗門辦事處已經正式開業謹此公告
行址紹興大路二十一號
駐滬通訊處寧波路五〇六號（新江路東首）電話五〇八〇三

人瘋
附錄珍聞
本埠丹女致瘋如老功行自致瘋少效瘋陳
所經均瘋笑處所打瘋能瘋如不瘋人官之瘋
致利售能瘋如不瘋人官之瘋
即詳坊處
奇細十上期時失驚自語種刺心切佳八珍
說三海治掌官人語種失笑經常氣人種種
明號問鑑沒不以時神瘋新無實
函陳孚等瘋笑經常種種
索產略辛素神瘋

南京路
雅新
粵菜館
份量豐富
品質精良
電話九〇八〇〇

新大織造廠全體織工向
新光標準內衣染織整理廠股份有限公司當局及
俞景琳汪俊達等諸君道謝啓事
敬啓者緣新大織造廠業已宣告清理全體工友與新大廠資方發生糾紛曾數度洽商未獲結果幸得新光標準內衣染織整理廠股份有限公司受盤繼續經營並由該公司派俞景琳汪俊達等諸君從中調解幸得圓滿解決受惠之餘繼續即日開工竭誠勞資永久合作從事增加生產以表忠誠特此登報道謝
新大織造廠全體工友敬謝

惇叙商業儲蓄銀行杭州分行開業公告
惇叙商業儲蓄銀行啟
本行經呈奉財政部京錢戊字第六八〇二號批示核准在杭州地方設立分行茲擇本年三月一日在杭州中山中路二九一號開業除呈報公告外特比登報公告
▲總行上海河南路如意里電話九六〇四號
▲支行上海浦路六十三號電話四〇七三四號四六九五七號
▲分行寧波江廈街一〇八號
▲分行杭州市中山中路二九一號電話二三二〇四〇號

大來團結婚
創同業最早辦領袖
時省錢
省錢
省時
王曉籟先生
啓事
常年法律顧問
啓事
季樂之為長男志泰結婚
啓事
協順翻砂廠
致和鐵工廠
通告
大華
集團結婚
王劍鍔大律師
婚禮
恭請
證婚
禮堂
金門大飯店
亨利洋服公司
省時錢
國花都麗堂禮服
備全西中服
創辦者第一家
十數萬上海
中國
集團結婚
周宏光律師受任
致和鐵工廠
敬向
宜昌消防區隊
滬西民辦救火會
鳴謝啓事
美生大藥房啓事
敬向俞景山先生道歉
遺失上海白利南路地契聲明作廢啓事
國民大會紀念畫冊出版啓事
中興輪船公司啓事
中國紡織建設公司啟
敬啓者
葉蓓芬
姚瑞蓉
離婚啓事
茲以雙方意見不合自願無條件離婚已於二月十七日在香港盧國棉律師處簽約離婚此啓
馬慶雲牙醫師開診通告
上海水泥公司
出品
象牌水泥
出貨預告
本公司事務所四川路三三號八樓
電話一九三六七五二五三
祥泰永記紗號朱月初聲明
張鑑庭啓事
大吉廣戲扇莊啓事
本公司出品之象牌水泥品質優越信譽夙著茲因各方需要孔亟刻正準備復工預計短期內即可出貨倘承訂購即請惠顧本公司接洽
本公司事務所四川路三三號八樓

中美農業技術合作團 報告書公開發表

農林部正研擬實施方案

〔中央社南京廿四日電〕中美農業技術合作團，自去年十一月間完成各項工作，當經中美雙方團長會同編製報告書，該報告書就我國農業狀況，敘述至詳，且對我國此後農業技術合作方面一最重要之文獻。該報告書經中美雙方團長分別呈送兩國政府核閱，以內容廣泛關係較多，迄未能公開發表，以供國人參考。現悉中美兩國政府經決定於本月廿四日將該報告書公開發表，至於根據各項建議之初步實施方案，正由農林部會同有關機關研擬中。該團報告書之提要如下：

中國農業建設計劃，關係全國之繁榮甚深，必須配合適當，革新精進，始克奏效。中國國民衣食住行之所需，大部賴諸農產品，故凡影響於農業者即將影響於百分之七十五以上之農民生活，亦即將影響於全國每一人民之幸福。本團深信完善之農業計劃，對於農民物資及精神生活，當有切實之改進，亦即大有助於中國內政問題之根本解決。

農業與工業如輔車相依，若不兼顧並顧，等量齊進，則兩者皆不能高度發展。中國工業品之最大消費者為農民，而農民消費力之大小，全視其購買力之強弱，即其經濟是否寬裕，故農業之改進，必須與工業之發展同時並進，庶工業產品可有廣大之銷路，且發展工業，必須自外國輸入一部份機器，即需外匯，戰前中國之農產品輸出佔外銷總額百分之七十，故農產為換取外匯之主要來源，是則凡可以促進外銷農產品之生產，加工運輸者，即所以助長工業之建設，亦即所以增進全國人民之福利也。

本團深信上述之改進，均可見諸事實。由實地觀察所得，中國若能應用最新科學方法，如改進作物，土壤，牲畜及農具等，大可增進農業生產；再如租佃農貸運銷等之改進，更可增加農民之收益，而目下農村社會之窮困，亦得藉以減除。

本團深感目前農民環境之艱困，欲謀解決，必須有完善之計劃，配以合理健全之組織，妥作左列建議：

㊀於化學肥料工廠之建設，農田水利之發展，作物性畜品種之改進及其病虫害之防治建築，及新農林水之增產，果蔬魚肉之生產等，應特加注意。㊁於外匿率之調整，農貸利率及運費之減低，外銷農產品如桐油，絲，茶，羊毛等之生產與輸出之獎勵，及其有關工業停滯之復興等，當取緊急措施。㊂於低利農貸之大量供給，若干區域佃租制度之改進，土地測量登記與估價之實施，冊五年中央政府頒佈有關地稅問題，土地法之執行等，當力謀實現。㊃於農林部改組為中央農業推廣總局，並於省縣區內各設推廣機構。㊄於全國分設九區，每區選擇一中心地點，各設一農學院，一農事試驗場，一農業推廣處，一農業圖書館，負責協導該區內各省之農產教育研究及推廣工作。此項區中心地點，擬定為南京，北平，長春，蘭州，武功，成都，武昌，廣州，台北等九處。㊅於農林部內成立中央農業管制總局，並在全國設立十六個分局。㊆將現有之中國農民銀行及中央合作金庫，加以合併，成立一國家農業銀行，以供給各種農業金融之需要。㊇由社會部妥議適當辦法，用政府力量，防止人口之激增。

上項建議之完成，非一蹴可幾，本團認為各機關之發展，須視主任發奎，商談蘇駐粵領事館問題，但是否尚有其他問題商談，則未得悉，因費參事此行頗為秘密，事前一般人士均未悉其來此也。

我國輪船一艘 擱淺澎河附近

〔聯合社馬尼剌廿四日電〕美國無線電公司今日接到中國輪船「明」號之呼救信號，謂該船在北緯一三三，三四度與東經一二〇，〇二度澎湖羣島附近擱淺，極需援救。

社論 評議物價的再實施

依「經濟緊急措施方案」四項穩定物價原則所擬訂的「評議物價實施辦法」，業經國防最高委員會通過送由政府實施。這個辦法是政府穩定物價的程序法，而穩定物價的方法，是採行評議政策，分析言之，乃「評定」與「議價」的政策。這個政策在抗戰期間曾經施用，因理論上缺乏科學技術而失敗了。經濟部廿八年二月廿日公佈之「非常時期評定物價及取締投機操縱辦法」，亦戰時評議物價政策之全貌。這次行政院所提的「評議物價實施辦法」，內容和精神，與戰時的辦法多少相同；而不全同，實施於今日的情況，有待商榷之處甚多。爰就所見，批評如下：

㊀評議機構：依實施辦法規定，有評議物價必要之地方組織物價評議會，由主管局長（指社會局而言）及參議會，商會，工會，工商同業公會，及治安機關會同組織七人至十一人之委員會，職掌主要民生日用必需品之售價，幷協助檢舉違反議價之行為，是為地方主宰物價之最高權力機構。惟議價政策的精神，應在於公定及公平；對生產者固應如此，對消費者更應如此。商會暨同業公會係代表生產者，政府暨治安機關係代表消費者，如果權力者；僅有工會代表勤勞大衆的消費者，如果議價要求公定公平，應以生產者與消費者雙方利益兼顧為原則。原有「非常時期評定物價及取締投機操縱辦法」，相當注意及此，所以將來的物價評議會應多增人民團體之代表，以代表多數勤勞大衆之消費者而發言，始有公平可言。

㊁評價標準：依實施辦法規定，應行議價之物品，以主要民生日用必需品為準，食鹽除外，按照物品成本，視當地各業向例，分別酌加利潤成數。價格經評議核定，即由政府公告；如物品種類品價格之評議，結果保護了小企業，也便宜了大企業，如以成本低之物品作標準，評議的結果是保護了大企業，而損害了小企業。其他如會計上的問題也很多；昔日大後方評議物價的沉痛經驗，豈堪回憶！（三）依「經濟緊急措施方案」的規定，物價指數應凍結於本年一月份，無疑評議時應以此為標準，而實施辦法又承認因成本發生劇烈變動時可以再議，好像承認物價有上漲的因素。是這樣，物價評議會仍不能凍結物價；必須隨時糾著這四無羈的野馬。

㊂懲處問題：依實施辦法規定，凡違反核定之議價者，得依「取締違反限價議價條例」懲處。按此一條例，係三十四年二月十五日國府公佈穩定呢？好像凍結民生日用品價格，而不凍結其他；（二）評定方法是以成本為標準，不以市場價格為標準，理論上是為成本評價，按成本是缺乏統一律的，同一商品因生產關係之不同，生產成本有高低；生產者因組織及運用之不同，利息運費管理費及折耗等亦有高低；其中微妙錯綜，物價評議會將何以求乎？如以成本高之物品，作某種物品價格之評議，結果保護了小企業，也便宜了大企業，如以成本低之物品作標準，評議的結果是保護了大企業，而損害了小企業。其他如會計上的問題也很多；昔日大後方評議物價的沉痛經驗，豈堪回憶！（三）依「經濟緊急措施方案」的規定，物價指數應凍結於本年一月份，無疑評議時應以此為標準，而實施辦法又承認因成本發生劇烈變動時可以再議，好像承認物價有上漲的因素。是這樣，物價評議會仍不能凍結物價；必須隨時糾著這四無羈的野馬。

㊂懲處問題：依實施辦法規定，凡違反核定之議價者，得依「取締違反限價議價條例」懲處。按此一條例，係三十四年二月十五日國府公佈

粵省營各廠 增日量產

〔本報廣州廿四日電〕此間省營工廠產量日增，據調查：順德糖廠自去年十一月開機以來，至上月止，已出產白糖二千六百餘噸，結水一千五百噸，預計本年度產糖額可達七萬五千擔，又廣州紡織廠在上月份出產棉紗共重一萬二千磅，現將破殘之八千紗錠加緊修理，並將殘存之棉織機六十台，分期修復，本年內即可恢復棉織產品，又坪石之礦地鐵工廠，與已將所有器材運穗，易名為廣州機械廠，下月即可復工。

恢復長興煤礦 中央將有措施

〔本報杭州廿四日電〕浙江煙料缺乏，煤產停滯，中央決心恢復長興煤礦，以助長浙省輕工業，該礦原公司負責人劉子谷稱，如此大會議將徹底檢討全國各方，中央即將斷然採取緊急措施，另行謀恢復方法。

浙省糧食增產 劃分四區進行

〔中央社杭州廿四日電〕浙省糧食增產「實行糧食增產」方案，及秉承中央指示，本年預定增產一百萬市石，全省劃四大糧食增產區，各區均設示範增產縣，計㊀浙西區，以推廣稻麥優良種子為中心工作，㊁東南沿海區，以推廣雙季稻為中心工作，㊂金衢區，以推廣優良稻麥及雜糧種子為中心工作，㊃浙南山區，以番薯良種良法之推廣，及荒地墾殖等項工作，同時在永嘉，金華，溫州，寧波，麗水等五處，成立省農改良所農業推廣輔導區，負責對該縣實導工作。

綏區城市土地及建築物 處理辦法公佈

由原所有權人收回管業

〔中央社南京廿四日電〕綏靖區城市土地及建築物處理辦法，經地政署擬訂公布施行。該辦法要點如下：

（一）綏靖區內城市土地及建築物，極非法處分或強佔者，一律由原所有權人依原有證明文件，請收回管業，倘期無人聲請者，由縣市政府收歸公有；前項土地及建築物在代管期內之收益，扣除必需之代管費用後，其餘額繳交原所有權人。

（四）在變亂期內，為他人強佔之土地及建築物，如佔用人曾施改良土程者，應由原所有權人照實際費用償付之，前項償付額由雙方協議之，協議不成時，由地權調處委員會調處之，不服其調處者，得於一定期限內向司法機關聲請受理。

（五）在變亂期內，為他人強佔之土地及建築物，如佔用人與原所有權人間原有債務糾紛者，應由雙方協議自行解理之，協議不成時，依前條第二項之規定辦理。

（六）綏靖區內城市建築地，如因原建築物毀滅或其他事由致界址不明者，由縣市政府依據原有產權證件，重行勘界，如有必要時，得依照土地法之規定，徵收土地重劃。

（七）本辦法於村鎮街市建築用地與純農物適用之。

綏靖區實驗縣 歲出臨時費 共二十四億元

〔中央社南京廿四日電〕綏靖區實驗縣土地處理實施計劃之分配預算等，經綏靖區政務委員會決定，共廿四億元，西由地政署領取，送交各縣，其數目之分配如下：㊀蘇北綏靖區四縣土地處理費九億元，㊁山東綏靖區二縣土地處理費二億五千萬元，㊂河北綏靖區二縣土地處理費三億五千萬元，㊃土地處理預備費九億元。

對我首次所提照會 菲覆文送達使館

結論稱準備繼續談判

〔中央社馬尼剌廿四日電〕我駐菲使館發言人今日稱，菲外長羅慕斯已答覆我公使陳質平十八日所提，關於我政府決定停止中菲友好條約談判之照會，該項答覆，係於廿二日傍晚送達我使館，當時因辦公時間已過，我使館官員業已下辦公廳矣。我使館發言人不願發表該項答覆之內容，亦不願對是否將恢復談判一事有所預測。然中央社記者頃自可靠方面獲悉，季里諾於答覆中使菲其廿日對報界發表聲明中所闡釋之立場，同時并反駁我陳公使所提，關於非談判人員重無根據新司法院組織法規草案，該院將設大法官十一人，其職責專由不足，以早經國防部駁斥，並組織三法官合議庭，鄭重議定，故實無再審必要，貿已再度駁回，於二十四日下午五時將裁定書送達高院，按特種刑事案規定，被告人聲請覆判，僅能二次。

周逆佛海之妻 二次聲請覆判 仍遭法院駁回

〔本報南京廿四日電〕自最高法院於上月二十七日駁回周逆佛海所提之抗告後，乃委楊淑慧即按特種刑事訴訟第二十八案第二項之規定，向高院提出第二次聲請覆判，茲悉最高法院當局認為周逆所提理由，再審各點，理由不足，以早經國防部駁斥，並組織三法官合議庭，鄭重議定，故實無再審必要，貿已再度駁回，於二十四日下午五時將裁定書送達高院，按特種刑事案規定，被告人聲請覆判，僅能二次。

川島芳子解京後 羈押戰犯拘留所 俟作證畢仍解回北平

〔本報南京廿四日電〕女間諜川島芳子（金璧輝）日內由北平解京消息，各界深感興趣，惟官方始終保持秘密。川島係廿二日晨由平直飛首都，抵京後即解國防部，同日下午二時又聽解小營戰犯拘留所，羈押於第八號囚房，記者廿四日往該所訪問，經負責人婉拒，僅從窗縫遙望「芳」容，金逆斯時正與其他戰犯在廣場中曝日，膚黝布旗袍，蓬短髮，布鞋，面色紅潤，態度閒逸，時日光滿地，室外氣溫頗高，伊曝體良久後，即趨避於陽蔽之屋簷下，似不欲驟暴其皮膚者然。據悉，渠在獄中待遇與其他戰犯同，與其此鄰而居者尚有一女戰犯台籍人陳某，金逆曾要求所方轉許彼二人同房，惟未獲准，渠與所方管理人員談話係用道地平語，與其他戰犯交談時，則操流利日語。據稱，現年卅三歲，對過去所作所為，仍傲然自得，並無悔悟之意。至金逆解京，係被傳出庭戰犯軍事法庭，為前日本華北駐屯軍參謀長高橋坦中將作證，俟高橋審判完結後，將解返北平，還在平時已以漢奸罪判無期徒刑。

武大昌鬧悍婦 徐家棚二百餘碼

〔本報漢口廿四日電〕一再演成全武行之徐家棚碼頭工人械鬥案，經各機關數度調處，迄未全部就範，昨晨該處黃全林部工人又堅持不受路局統制，還與各輪運公司私洽貨運，賓行强迫起卸，並僱用悍婦二百餘人，各携械物，沿碼頭一帶叫囂謾罵，同時拒絕汪王兩部工人到車站工作，致一時秩序紊亂，憲警均感無法管理，直至午後三時始經彈壓四散。現主管方面正會商澈底解決方案。

衢州監犯越獄 被脫逃十二名

〔本報衢州訊〕本縣地方法院看守所監犯，自大赦令頒布後，一般罪刑較輕合於大赦條件者，已先後釋放，所未釋放者類多逃犯及較重罪犯，彼等因大赦令減刑辦法遲遲未到，早有不穩行動，十六日上午飯後依例放籠遊息，各囚犯即乘機奔至工場，炊事房，搶取刀斧木棍，實行暴動，是時張所長率同看守出面彈壓，但因防力薄弱，反被毆傷，繼即打通後門，蜂擁逃逸，憲兵隊聞訊趕到，截獲逃犯十三名，被脫逃者計徐兆保等十二名，該所已報請縣警及各警軍機關協緝。

嵊縣股匪已擊潰

〔本報杭州廿四日電〕浙東會稽山嵊縣一帶，股匪為患，浙保安團司令竺鳴濤巡視該區，飭當地鄉保長及匪徒親友勸令來歸，責成其家屬，限二十天招回向縣府繳械自首，對軍要匪徒財產即予查抄，對過去自新份子亦得一律補辦手續，一面嚴飭封鎖線，由保二總隊長陳東夫指揮，於二十一日開始行動，本於北鄉朱大山就否一帶包圍，擊斃匪首周甘，嵊匪已潰不成股。

要聞簡報

▲台北電　海軍代總司令桂永清及上海工學考察團余楠秋等一行，廿四日乘中興輪赴滬。小哇糧業考察團團長荷蘭戴克，團員芮姆克及白柯三人，今亦同輪赴滬。

▲香港電　日本佔領香港憲兵隊長野間健之助大佐，今晨判犯破壞罪被刑。

▲廣州電　羅卓英廿四日離穗出巡東江各縣，最十時半借隨員飛汕，頃據汕頭電告，羅等已抵達。

▲本報蘇州電　蘇高檢處今起新迎緝偽鈔者來蘇會操，檢處副處長沈孫卿，偽幣定縣保安大隊附王兆熙，敵偽蘇州憲兵隊特高組長張文彬諸好。

▲本報蘇州電　無錫縣保安大隊長李治淳，中隊長胡少梅，前被人密告國防部接查貪污，經致交二區專署偵查，已定廿五日軍法公審。

▲南京電　法多御用之銅利房地產公司租戶代表團，頃集會決議，請求政院及市府設法救濟，如不得要領，當實行請願。

京滬等地銀樓同業敬告全國同業並請全國人士賜以同情援助啟事

上海市銀行商業同業公會會員

振業商業儲蓄銀行

辦理商業銀行一切業務

地址：寧波路三一五號　電話：九九六〇　電報掛號〇四三六

國際產物保險股份有限公司開業公告

總經理謝瑞森　協理金如新　鄭樹南

地址：滬池路一二〇號　電話一六一六〇　業務部經理朱儀鴻　一九二〇六　一〇三〇〇

中華銀行召集股東常會暨發給股利公告

中華銀行董事會

英雄照相館

婚結照相

特價　一星期

歐西攝影師　拍四寸藝術照送十二寸結婚照三張　一千元　三千元

五彩放大　一萬元

具有六十年久之悠久歷史

名廠出品　非同凡響　一鐘齊鳴　聲震遐邇

鐘牌　鞋球　鞋套

上海民生生橡皮廠出品

安遠路一九〇號・電話二三二五二五

現貨到滬

瑞士國出品　自動打火機

神火　Zep

Retty　雷達

遠東總代理　茂利華行

廣州路新新大樓

各大公司烟行均售

四強軍政府制訂法律
解散普魯士聯邦
社絕納粹軍國主義復活
擬具報告下月提交莫斯科外長會議

〔合衆社柏林廿三日電〕四強德境軍事司令官今日已草擬一法律，正式解散普魯士聯邦，該地爲歷史上德國軍國主義之誕生地。此項法律將無須美英四國徵詢佔領軍政府之同意，即可作最後批准。四強國軍事司令官在本月廿三日照常進行會議，并擬致一公報，其中關久爭未決之煤清納粹及軍國主義之報告，將提交莫斯科外長會議。報告之內容尚未透露，但悉，四強對此或表示滿意。前此蘇聯曾拒絕交出其任何煤清納粹之情報，致僵持達一星期之久。蘇聯并反對「解散普魯士聯邦」不能由管制委會作主，但允許提交莫斯科外長會議辦理。

英美佔區經濟合作
獲得德四聯邦支持

〔合衆社柏林廿三日電〕英新任委員總監英軍區事長官之克萊中將今日稱：英美兩區經濟合併，業已獲得美佔領區中之德國四聯邦保證，表示完全擁護與合作。克萊與及其軍政府之官員曾與德官員討論方之關係。結果吾人已自美佔領區之內四聯邦獲得保證，對吾人所主張之經濟完整與合作，一致擁護」。

法副總理闡明
對德計劃綱要
魯爾工業區歸國際管理
薩爾與法實行經濟合併

〔法國新聞社巴黎廿三日電〕法副總理即共黨領袖陶萊士，本日在此間市中心自由廣場向聚集發表演說，指斥盟國減少自魯爾區運往法國之煤斤，違法國之需要於不顧，反予德國之復興以優先之權，陶萊士並闡述一項對於解決德國問題之計劃，將由法國向美斯科四外長會議提出，其要點凡五：即㊀立即完全肅清德國及其他各處之納粹主義；㊁立即解除德國軍備；㊂銷毀德國之戰爭工業，並嚴格統制其所保留之重工業；㊃魯爾區之國際化；㊄萊爾區在經濟上與法國合併。陶氏之言有曰，法國之整個將來，將取決於莫斯科外長會議。法國在七十五年內遭德國侵略，前後已有三次，吾國人以及全世界知覺之人士，務須明瞭吾人應採取措施，務使能保護吾國抵抗侵略實屬絕對必要。關於魯爾區之國際化，該區曾爲一泛日耳曼主義之戰爭兵工廠，故應由國際機關加以管理，專爲會遵德國侵略各國之復興而工作。吾人獲致安全之權利以及吾人所提之賠款要求，實乃一而二二而一者也。吾人當然不承認吾人希望復興德國而不希望本國復興，魯爾區之國際化可使法國取得煤斤之供應。以言萊爾區，法國始終要求與該區在經濟上實行合併，但吾人不欲使反萊爾區人民之意志，而將該區合併，吾人所要求者僅爲正義而已。吾人從未承認德國人民全爲希特勒，但德人民必須承認其引起他國受損失之責任。

英法締盟
延宕原因

在於法國之同盟制度，吾人希望在英蘇聯約之外再加一英法盟約。英法盟約遲遲未能締結，其主要原因厥由於英國對於吾人在德國問題中之利益，發生誤解有以致之。列強之間必須樹立諒解，列強間之一致既爲進行戰爭與爭取和平所必要，對於確保歐洲固與持久之和平，自亦不能缺少云。

土耳其重視
莫斯科會議

〔法國新聞社安加拉廿三日電〕土耳其廣播電台頃發出消息稱：土國刻正亟切等待莫斯科外長會議開幕，盟國尚須解決許多大問題，良以能特獨洲之命運，抑且全世界之命運，均有賴莫斯科外長會議，所將採取之決定故也。

〔路透社倫敦廿三日電〕莫斯科外長會之籌備，已在順利進展中。四強外長之德奧問題代表將於星期一及星期二正式採納將向外長會議提出之報告書。英國間題尚有兩主要問題未曾協議，即關於邊界及與該賠償金之定義。關於德和約之準備程序，關於小國參加之程度，四強意見亦尚分歧。預就一般徵象觀之，莫斯科外長會雖日僅以討論德奧問題爲限，然關於修正式訂立和約之外交活動，屆時或亦不免，如英法盟約，法捷，法波盟約之訂立，以及英蘇盟約之修改等，均將成爲莫斯科會議正式議程以外之活動目標。

〔聯合社路拉瑪廿三日電〕回教同盟領袖真納今日在此間發表演說，謂回盟對於印回分治之要求，決不退讓一吋。此乃英政府發表聲明後真納之首次公開聲明，但並未直接提及英國聲明。真納稱：「皮哈爾及其他地點回教徒所受之困苦，明白昭示吾人應在印度之內有一回教獨立國。皮哈爾省回教徒多所犧牲，余引以自豪。此舉之犧牲決非徒然，彼等使分治之目標愈接愈近，並表示準備爲到達此目標而繼續犧牲。」同時新德里方面回教獨立派領袖馬斯里萊稱：英軍規定之退出日期，乃爲對回教徒大屠殺之開端。

眞納堅持
印回分治

中東石油資源豐富，各國均謀競在開發，競爭激烈，圖示沙地阿拉伯境內美國油公司所設之煉油廠。

文章生波瀾
國會決生死

義報編輯與政客決鬥

〔路透社羅馬廿三日電〕戰後義大利之第一次政治決鬥，定明日拂曉舉行。雙方當事人爲左翼共和黨領袖巴齊亞第及右翼晚報編輯延奈台蒂，起因爲該報會刊載批評巴齊亞第之文字。決鬥在義國爲違法之舉，故是否實現，尚不可知。惟以決鬥地點係在國會，警察依法不得進入國會。義共黨領袖杜格里亞蒂表示，決鬥可能舉行，惟雙方不可使用手槍，以免擊破價值昂貴之玻璃窗。

安理會議程

〔聯合社成功湖廿三日電〕聯合國安全理事會各代表今日充滿希望，認爲可在本星期中結束原子管制問題磋商之討論，同時解決英國與阿爾巴尼亞之糾紛。本週安理會之工作重心如下：㊀阿爾巴尼亞事件可於廿四日討論結束，或在週末舉行一次會議中結束。㊁原子管制事件，於廿五日討論後，將交回原子能委員會，令其再審再議，調和美蘇兩國之見解，以免兩國在安理會中對於原子委員會之初步建議實行發揮。㊂美國要求太平洋方面前日本委任統治島嶼聯合國代管一案，或將於廿六日提付討論。開羅電：美國要求太平洋方面前日本委任統治島嶼聯合國代管一案，

收購黃金數達二千餘條
信大紗號投機查實
山西帮巨頭之一孫子信畏罪潛逃
首批黑單中有官吏一人

〔本報訊〕金潮時期中投機買黃金之大戶，業經經濟監察團查獲實據者，已有信大紗號一家。該號曾於一月廿二日至二月十五日之間，買進黃金達二千二百十九條之鉅。其經理孫子信，係山西省平遙縣人，為本市黃金掮客中所謂「山西帮」巨頭之一。據悉渠購進黃金後，均以飛機裝運外埠牟利。經監團查得後，發現確證，但該孫子信竟已畏罪潛逃，當團長昨特下令通緝歸案交軍法處嚴懲。又悉，經監團密呈將主席之官批黑單中，有利用公款作黃金投機之現任官吏一人，其買賣黃金數量，亦達數千條之多。據悉主席據呈後極為震怒，已批示即予拘捕嚴辦，但經監團負責人昨尚未肯透露此一「老虎」之姓名身份，及是否業已拘獲等情。又悉，該員從事黃金買賣數至鉅，其服務之機關係在外埠，本人則在上海活動。預料經監團拘獲後，將交軍事法處審訊。

〔又訊〕金鈔組徐組長幼庵，昨續傳詢經手配售中央銀行黃金之泰康潤金號等數家經理。紗布組監視紗布市場至為嚴厲，紗布價格復趨下跌。經監團準令擴大組織與業務範圍後，其擴大辦法，昨由該團主任秘書李準練密擬訂，將提交今日舉行之該團第二次團務會議中商討。

「蒼蠅」案件
概移法院審判

〔本報訊〕金潮時期中投機買黃金之大戶，業經經濟監察團查獲實據者，已有信大紗號一家。該號曾於一月廿二日至二月十五日之間，買進黃金達二千二百十九條之鉅。其經理孫子信，係山西省平遙縣人，為本市黃金掮客中所謂「山西帮」巨頭之一。據悉渠購進黃金後，均以飛機裝運外埠牟利。經監團查得後，發現確證，但該孫子信竟已畏罪潛逃，當團長昨特下令通緝歸案交軍法處嚴懲。又悉，經監團密呈將主席之批黑單中，有利用公款作黃金投機之現任官吏一人，其買賣黃金數量，亦達數千條之多。據悉主席據呈後極為震怒，已批示即予拘捕嚴辦，但經監團負責人昨尚未肯透露此一「老虎」之姓名身份，及是否業已拘獲等情。又悉，該員從事黃金買賣數至鉅，其服務之機關係在外埠，本人則在上海活動。預料經監團拘獲後，將交軍事法處審訊。

〔又訊〕金鈔組徐組長幼庵，昨續傳詢經手配售中央銀行黃金之泰康潤金號等數家經理。紗布組監視紗布市場至為嚴厲，紗布價格復趨下跌。經監團準令擴大組織與業務範圍後，其擴大辦法，昨由該團主任秘書李準練密擬訂，將提交今日舉行之該團第二次團務會議中商討。

正泰等三廠購黃金
未構成投機操縱罪

〔本報訊〕正泰橡膠廠，大中華造紙廠，生化藥廠等利用生產貸款購買黃金，此次經四聯總處查出後，已由警備司令部軍法處作初步偵訊，因三家購買黃金總數僅一百四十餘條，尚不足構成投機操縱之罪，且其購買日期係在陰曆年關以前，與二月一日以後之金潮，並無直接關係，但因這等請得貸款不作生產用途面購買黃金，實屬不法，警備司令部決定將本案移交法院辦理，手續已於昨日辦妥，今日即可移送。又悉，當司令已證令凡屬「蒼蠅」性質之案件，均送法院，重大者則由軍法審判。

努力生產廠商
仍予貸款扶植

四聯總處負責人談話

四聯總處重要負責人，昨向記者發表談話稱：四聯總處辦理生產貸款之目的，在於扶植生產事業，並獎勵增加生產，當時為防止貸款流入不正當用途計，在第四次委員會議，商討貸款處理辦法時，即規定組織巡迴稽核團，隨時查核借款廠家有關限目，以求核實。巡迴稽核，由四行一局商轉導處，各派代表二人，商業行莊及工商轉導處，各派三人，共同組織，自二月一日開始工作，就目前已查最各廠商而論，情形大體良好，多數工廠，均能因生產貸款之獲得，使生產有所增進。惟極少數廠商，亦確有利用貸款，購買黃金及美鈔情形，本處對於此少數廠商，除限期收回貸款，並移請主管機關，依法懲處外，對於大多數努力生產之廠家，本處當一本獎助生產事業之旨，繼續予以扶植，希望各廠商負責人站在本位工作上，多所努力云。

四監委明晨返京
統一給水事業
擴充煤氣供應
市公用局第一處長報告

〔本報訊〕公用局第一處長吳杭蚪，於昨晨市府紀念週中，對本市一年以來之煤氣，給水等會作概括報告。據稱：該局正規劃統一給水事業。關於水質化驗，已訂定清潔標準，由各廠按日填報，結果均甚優良。為在重飲水衛生，已將城內消防龍頭七十四具免費開放。又為整個水局著想，本市之五個自來水公司應予統一，俟各公司合約屆滿後，予以收回，合併為一大上海自來水公司。又稱：本市煤氣，本不敷達，現僅有上海煤氣公司及吳淞煤氣廠，現已將二廠幹管接通，聯合供應，結果甚佳。惟煤氣供應，亟須及時擴充，正將現有設備，協助擴充。並擬在南市設南市煤氣廠，一面並設本市煤氣供應網技術委員會，擬具廿五年計劃原則及五年建設程序。

請購吉普車輛
牌照不得過戶

〔本報訊〕此間各界向物資供應局請購之吉普車，有人於購得之後轉讓他人，實與該局規章不合。公用局曾接獲該局公函，聲明此點，故對此類轉讓車輛之牌照，皆拒予過戶。

籌建標準廣告場
勘定跑馬廳一帶

〔本報訊〕市公用局因鑒於本市廣告零亂，有碍市容，現正從整理路牌廣告及電影院放映幻燈廣告，一面辦理廣告商登記，已登記者計三十二家，此外並擬建立本市標準廣告場，地址已勘定跑馬廳一帶，一俟地價問題解決，即可實現。

美內長離滬飛東京

美內長克魯格偕隨員等一行十

黃金押匯亦屬違法
財部查中外行莊業務

自最高當局頒佈黃金禁止買賣後，一切黃金之兌換，均由中央銀行辦理。據悉，近日有外商行莊暗中經營黃金押匯，記者以此事叩詢財政部次長徐柏園，承告稱：黃金禁止買賣，同時亦禁止押匯，財部現正派員徹查中外各行莊之業務，倘發現有此項情形者，則以違法嚴處云。

吳市長允考慮
指數差額折現

〔本報訊〕市總工會為要求政府解凍生活指數，安定工人生活，前向市政府及宋院長請願。據悉：吳市長已允考慮將本月份生活指數差額改用代金發放，該會所請擴大配給項目，與公教人員同等待遇，吳市長已轉呈宋院長核示，刻正靜候復示中。該會以本月行將屆滿，此一問題急待解決，如日內宋院長尚無答復，仍擬晉京請願。

又該會理事長水祥雲代表郵務工會，於前晚晉京向交通部請願。

四區機器業工會
要求將指數解凍

〔本報訊〕四區機器業產業工會，包括五十餘單位，會員五千餘人。最近因政府公佈之經濟緊急措施方案，將一月份之生活指數凍結，工資大受影響，乃於昨日下午召開代表大會，出席八十餘人，議決如政府不能將物價狠平至一月份時情況，則要求政府將一月份之生活指數解凍。當場並推舉代表十七人組織請願團，於最近期內分向市政府社會局總工會等請願，並召集當局在三月十五日以前，對此能有答覆，否則將聯合本市機器業職工，實行大請願云。

「蒼蠅」案件
概移法院審判

〔本報訊〕蔣夫人宋美齡女士，昨日下午三時由京搭「美麗」號水機起飛來滬，四時十分抵達龍華機場，陳夫人攜在滬小住數日後即返京。

蔣夫人飛抵滬

〔本報訊〕蔣夫人宋美齡女士，昨日下午三時由京搭「美麗」號水機起飛來滬，四時十分抵達龍華機場，陳夫人攜在滬小住數日後即返京。

參議會新址
昨接收竣事

〔本報訊〕市參議會遷路新會址，現正積極趕修中，該會項國

美西北航空公司
亨透等一行飛非

〔本報訊〕美西北航空公司總經理亨透等一行，已於昨晨飛滬，經飛馬尼拉，亨透在滬期間曾赴京訪謁交通部長俞大維及民航局長戴安國等有所接洽。此次赴馬尼拉將有三日勾留，然後飛東京循原線返美，該公司北太平洋航線最遲在五月以前可以開航。

京滬車鉅劫案
四十四小時破獲
單身劇盜飛躍出車
携贓逃匿醫院就擒

本月廿一日下午六時，第十五次快車自京駛滬，行經西巷與陸家浜之間時，有旅客陸漢南及劫景成者，所携現鈔一皮箱，計一千五百萬元，忽被同車身着制服偽帶符號之匪徒，持械刦去刦後且警不回身，即從車上躍下，逃逸無踪。失主於車抵上海北站後，即投報警務處。王兆槐處長得報後，大為震怒，以兩路自有史以來，僅有竊案，從未有於車上白晝行刦之盜案，因即令分發長張漢英，檢查員閔建初，負責緝捕。張於奉命後，當遣巡官帥英率領員二十餘人，分頭照辦後，於距離鐵路線四十八里之沙島葛鄉地頭浦王自新家查得綫索。

蓋
該匪刦款躍下後，即受重傷，當時知有警務人員緝捕，即携款勉強逃逸，於當晚逃至沙葛鄉王自新家，以法幣三萬元借宿一夜，復以十五萬元代價購得綫兇條子棉袍一件，將原穿軍衣易下，及拖耳之方式，將匪當場擒獲，抄出原贓。訊悉該匪曾充學兵，名李家鑾，定今日移送法院嚴辦。查此案自發生偵查至破獲先後僅費四十四小時。（上圖為獲盜李家鑾及抄出之原贓一部份。中國社攝）

軍用電台
八家封閉

警備部取締不合規定之軍用廣播電台，昨晨曾會同憲兵開始執行，先後查封逸東，天聲，新滬，勝利，軍友，鐵風，寧民，寧光（寧年黨務）等八家軍用電台。

太古碼頭
搬運工作又起停頓
紛擾

〔本報訊〕太古公司浦西碼頭棧房工頭，陳書餘，周瑞祥兩人受奪工作糾紛，迄將半歲，昨晨忽又有工人手持木棍及竹扁担，由新開河民國路至太古碼頭。其時適有盛京輪靠碼頭，陳方工人遂發生衝突，不敢工作，派員赴黃浦分局派警赴碼頭，並由該局長於十一時親至碼頭勸告，但該批工人無主持工頭，故無法勸散。又悉，工頭保胡長志，湖北帮，以當時並未在場，無從接洽。現在太古碼頭棧房搬運工作又告停頓，一時尚無解決良策。

沙利文糾紛和解

上海絲織廠爾洋工人每人發薪金二月

〔本報訊〕沙利文糖果餅乾廠全體工人，要求調整工資改善待遇糾紛，遲延三月之久，經社會局調解，已於日昨簽訂和解條錄。又上海絲織廠爾洋工人事件，亦已商定每人發遣散費薪金二月。

去年度緝獲私貨
總值國幣一百億

據海關緝稅務司署發表，三十五年度海關緝獲私貨價值，計國幣一一，一八一，五四九，〇〇〇

公營事業請求漲價
社局認為時機不當

〔本報訊〕社會局長吳開先昨談稱：政府公佈之經濟緊急措施方案，將一月份之生活指數凍結，一面平價供應物品之數量，吳市長意，應以前線制生活指數時之數量為標準。現已呈請行政院，待批准後，即可發表。為挽救目前之經濟危機，希各人為國家民族着想，而能犧牲一己。社會局對整飭勞工紀律尚有辦法，但一部份資方如旅館業等不遵守政府之法令，則甚為失望。今後對管制議價，社會局將採取主動地位。更因過去執行取締違反議價之機構案亂，故社會局於最近期內，將會同警察局及警備司令部統一執行云。

對公營事業最近請求漲價，吳氏認為時機不適當。

閔
檢查員旋自三輪車夫口中得悉該匪於下車後，曾乘車至濟民醫院，乃會同北站警局，至濟民醫院，閔即化裝一醫生，以診病為由，用迅雷不及掩耳之方式，將匪當場擒獲，抄出原贓。訊悉該匪曾充學兵，名李家鑾，定今日移送法院嚴辦。查此案自發生偵查至破獲先後僅費四十四小時。（上圖為獲盜李家鑾及抄出之原贓一部份。中國社攝）

黨政軍警各機關
舉行擴大紀念週

軍警團各機關代表共千餘人，市黨部方主任委員治主席，領導行禮如儀後，方氏即席陳述幾點意見，節錄如下：

第一，要奉告本市各區黨分部的負責同志的，對於各區黨分部的調分調整時刻都在積極進行，務使每一個同志，都劃入區分部，每一個黨部，都把所屬的區分部，切實編配，以便正式選舉代表大會，選舉本市黨部執監委員。今後對於區分部的組織，應該如何求其健全，使黨的工作，能夠順利開展，這是我們同志應該切實注意的。

第二，昨天報載，本市參議會，地方協會，市商會，教育會，總工會，婦女會，農會等七團體，會銜通電前方將士致敬，有許多沉痛的語句，使我們覺了致生無限的感慨，前方將士的為和平而戰亂，為抗一而犧牲，是是古人「以戰止戰」之苦衷，我相信，各位同志加以注意。

第三，政府為了安定民生，最近頒佈「經濟緊急措施方案」，這是一種應急辦法，這個方案，是興利必須除弊，因此未能盡如人意，野心份子又在乘機造謠，惡意的中傷。須知今天的政府，是人民的政府，無時不以廣大民衆的疾苦為念，無處不在為人民謀福利，從所頒方案，有須糾正之處，我相信政府亦必接受民衆的意見，而有所考慮，這一點，希望各位同志加以注意。

同事，領導全場官員員工守靜十時許禮成散會。

馮節判徒刑六年
陳明德胡培桐分別定讞

〔本報訊〕被控漢奸嫌疑之馮節，曾任偽中宣部副部長，偽中華電影公司總經理，主持攝製「春江遺恨」，「萬世流芳」等反奸美影片，昨在高院宣判：「馮節，通敵賣國，圖謀反抗本國，處有期徒刑六年，褫奪公權六年，財產除酌留家屬必需生活費外，沒收。」

陳明德，曾任偽內政部總務司科員，偽江蘇青少年團主任，偽監察院秘書，被控漢奸嫌疑案，昨經高院判處有期徒刑四年，褫奪公權四年。

另一漢奸嫌疑案胡培桐，昨經高院判處有期徒刑二年六個月，褫奪公權二年。

德悟密迦今審理
沈嗣良明日續審

〔本報訊〕靜安寺和尚德悟密迦被控通敵嫌疑案，今日午後高院開庭審訊。

前聖約翰大學校長沈嗣良，被控有附逆罪嫌，高院定明日午後續審。

范崇賢漢奸嫌疑
被害人到庭作證

〔本報訊〕被控漢奸嫌疑之范崇賢，昨在高院受審，范曾任敵滬北憲兵隊特高科及該隊分遣隊情報員，三十二年二月改任偽憲兵第警察局偵緝員。在任偽職期間，曾謀殺孫湯氏含淚到庭作證，被告供詞狡黠，否認殺人，庭審尚需調查，改期再訊。

偽司長王友梅等
大人被訴漢奸罪

〔本報訊〕曾任偽內政部總務司司長，偽江蘇銀行副經理之王友梅，經高檢處偵查完畢，以漢奸嫌疑案，提起公訴。又詹遇孫，戚章等五人，均經高檢處以漢奸嫌疑提起公訴。陳友良，劉劍鋼，兩漢奸嫌疑案，高檢處不予起訴。

浦東發現戳斃軍人

〔本報訊〕浦東洋涇張家樓李家宅，前日中午十二時許，發現

孩奶媽暴斃
嫌涉

〔本報訊〕居住白克路二八八弄十三號謝庚年，安徽人，去年底由同鄉李李氏介紹李胡氏至謝寓為女傭，今歲謝妻產生一子，因缺少奶水，適該女傭亦產一女夭亡，遂改充奶媽。距前日其夫李廷梁，忽由鄉間來滬，堅欲向主人預支謝金若干，推謝因數日前已借過兩月，故不允所請，李遂挾李氏回鄉，以為要挾。廿三日晨，謝妻發覺奶媽衣箱等，已失所在，而床上嬰孩，亦告殞命。未幾奶媽偕同介紹人回來，乃報告系成分屬偵訊，一面將死孩送法醫檢驗。

浦東火警

〔本報訊〕浦東南碼頭南衛王大吉香棧，於昨晚九時二十分許，因工人吸烟，不慎遺火於香料內，突告火警。焚去奇南香原料十餘包，香末卅餘包，及房屋兩幢。後經浦東消防處隊皮帶車趕往灌救，直至十時半始熄，聞損失甚重。

業主請免地價稅
地局規定五辦法

〔本報訊〕地政局最近接獲要求免除地價稅之業主請免地價稅之規定，為顧念業主處境，准予暫緩繳納。但須由現使用機關出具證明書，證明係無償使用。將來如決定發還，由業主補納。如決定由政府征收，則該項地價稅需由現在使用機關補繳。惟流民佔用他人土地搭蓋棚屋，本屬非法，但在此房荒飯重時期，後由政府機關接收使用者，依法不能免稅。現為顧念業主處境，暫緩繳納。

烟犯再吸
處罪問題
司法部統一解釋兩點

〔本報訊〕關於吸食鴉片罪犯宣告緩刑，及受一部份執行後免予再吸之處罪問題，本市地院昨奉司法行政部之統一解釋法令二點：㊀犯吸食鴉片罪，經判決宣告緩刑後，並未實行勒戒，則於緩刑期內仍復吸食，自不能以戒後復吸論處。㊁既非受有期徒刑之執行完畢，或受一部份之執行赦免後，則再吸亦不能以累犯論處，（金照刑法四十七條）祇可就其後罪獨立論科。

沈秋麟路提被大火案
西摩路被控公訴

〔本報訊〕西摩路大火案火百沈秋麟夫婦，經警局以公共危險罪移送地檢處偵查究辦，茲經沈祖海檢察官偵查終結，認為沈沈氏罪嫌不足，予以不起訴處分，沈秋麟則依刑法一百七十三條第二項之罪嫌提起公訴。其起訴書稱：「沈秋麟租屋於戈登路武定路四二五號開設鋼廠店，上年十月間以電綫太舊，乃自行裝換，惟其對於此道，非其所長，裝置技術不免拙劣，且房屋破舊，逢雨天，屋頂漏水，電綫即受潮濕。本年一月廿二日夫又下雨，是日下午九時卅分，因電綫被水浸受潮以致走電，延燒屋頂木板起火，經警局調查報為有失火嫌疑，移送偵查到處，被告沈秋麟對於上年十月間自行裝換電綫，及每逢雨天即被水浸受潮一點已供認。查電綫受潮即易走電，為最普通之常識，該屋所裝之電綫既每日為雨浸而受潮，自應早為修理，防患於未然，乃竟漫不注意，且該被告對於裝置電綫并無專到之研究，其技術之不良已可想見，設或當時電綫裝置得宜，或不致遂成災患。該被告對於此種普通應有之常識，應注意而未注意，實有刑法

電綫受潮漫不注意
常識毫無認為有罪

中度西比利亞反氣旋中心在蒙古西部，向東南移動，後部西比利亞反氣旋中心在東海廷及華南及日本南部，廣大低氣壓在華中及華北向東北緩行。

天氣預告：黃海：晴，轉暴。華中：暴，晴，重霧，暴雨，清勁西南風，中浪。華北：暴，晴，重霧，清勁西南風至不定向風。上海：晴，霧，晚轉變雨，清和西南風至西北風，晚夕轉霧。東海：暴，晴，霧沿海暴雨，中度不定向風，中浪。

廿四日溫度：最高六十八度三，最低三十六度七。

社會服務
讀者諮詢
▲法律質疑

寃獄難伸

▲許維鋼問　舍親被人殺害，送於官，以法院辦事草率，被告逞奸蒙蔽，致其子屢訴不得直，沉寃莫伸。特舉疑竇，伏乞詳細解答。㊀偵查審理時，不傳告訴人到場參與。是否合法？是否與刑訴法第六十三條前半段之規定，有所抵觸？㊁偵訊被告及證人，不依刑訴法第九十七條，及第一百七十一條之規定而隔別訊問，經告訴人一再請求不果，致該被告及證人等，觸目會意，無形串供，請問有何方法制止？㊂起訴書不依刑訴法第二四二條準用二三四條第二項之規定，及辦理刑訴案件注意事項第十一，送達告訴人，使告訴人對於起訴意旨，盲無所悉，而其認定之犯罪事實，及所採之證據，亦無從提出補充，或主持異議，以致其後第一審判決，因而錯誤，未識該檢察官，是否負其責任？㊃殺人犯經指名告發，不問眞實與否，理應拘案訊究，因誣告責任，有告訴人自負也。今檢察官竟不逕行拘提，而用傳票，致該被告得以從容逃匿，可否向司法行政部，或最高法院，請求更換檢察官，或逕控告該檢察官玩忽職務？㊄第三點之情形，推事根據檢察官所認定之錯誤事實，將被告從輕發落，告訴人可否提起上訴？㊅判決書有無送達於告訴人之必要？告訴人為欲上訴，或聲請再審，可否請求其送達？㊆聲請再審之權，是否專屬於檢察官？告訴人可否請求之？又要否在上訴期間內，先行聲明不服？㊇聲請再審，不服於上訴期，且須先聲明不服，於刑訴法並無明文規定，而辦理刑訴案件注意事項第一百則論及之，何故？

〔端木世律師答〕㊀不無抵觸。㊁可依刑訴法第十八條第二項及同法第廿六條之規定，聲請檢察官迴避。㊂得付懲戒。㊃依刑訴法第七十六條之規定，傳喚或拘提當法院之職權，其認為無拘提之必要者，先行傳喚亦無不可。㊄告訴人非當事人不能提起上訴，但得請求檢察官上訴。㊅可。㊆自訴人得提起再審之訴，告訴人非當事人，不得提起之。㊇詳注意事項，聲請法行政部轉於法院之調示辦法，不過為參考性質，故無須預先聲明不服。

同情的援手

王夫人來函響應捐款

本欄昨接讀者來函云：逕啓者，讀昨日貴報推進免費助產運動，甚為感動，誠為貴報所謂「我們對於這般不幸的人們，寄予無限的同情」。但鑾能力微弱，不足為諸君子倡，茲附奉即期票廿萬元，聊表微忱，霜知救數，期成敝發，無任企荷。此致申報社會服務科。王賈鑾謹啓　三十六年二月二十二日。

牌力回
平等靴　男套鞋　女套鞋
經穿耐久　與衆不同
正泰信記橡膠廠出品
事務所：上海中正東路五號五　廠址：上海大連灣路

應美國羅林斯大學延請
顧大使發表論文
認教育事業負和平責任

〔聯合社蘭羅科達州冬園廿三日電〕羅林斯大學，今日舉行「論文發表會」，延請中國駐美大使顧維鈞及國際名流多人，爲世界秩序與永久和平而呼籲。發表論文者有十六人，包括最高法院法官陶格拉斯及美國前任駐西班牙大使拿特爾在內。此案經由擴音器，向校場上醉坐之七千學子宣讀。顧大使之論文題爲「聯合國與和平」，認爲教育事業對於永久和平應負一部份責任，教育不可使教導傳統的愛國觀念，必須加以刷新擴大。

黃麟書等籌設
私立東南大學

〔本報廣州廿四日電〕粵省前教育廳長黃麟書等，鑒於該省高教，不甚發展，發起設立私立東南大學。該大學籌備委員會議決：擬在今夏在此間招生，先設立文、法、理三學院，校舍正在趕築中。

皖省教育會
舉行成立大會

〔本報合肥訊〕安徽省教育會，十九日在合肥舉行成立大會。會員由各縣教育會選派代表一人參加，計出席四十三人。會期兩日，通過各項提案如改善教育界待遇，普及本省教育等，並發表成立宣言及電各上級有關機關致敬。廿日上午，選出理監事如下：理事：朱卓人、吳天碩、沈承堯、劉紹先、陳家藩、賀毅昭、胡蘇明、盧宜慶、李琳、劉耀環、程曦明、宋祿中、朱立余、沈子修、孟昭駿、潘子訓、李家珍、周易、江國裕、唐道海、孫秉南、鄒驥堂、夏敬麟、辛治民、程勉、監事：畢仲衡、孫問國、田潤霖、朱清華、夏慶英、劉文魁、陳因。

浙大教職員代表
赴京請調整待遇

〔本報杭州訊〕國立浙大全體教職員工五百餘人，因物價高漲，生活難以維持，特派代表王國松（工學院長），蔡邦華（農學院長），李浩培（法學院長），赴京分向教育部行政院請願，提出要求二點，㊀杭州物價與京滬同級，故其待遇應與京滬同等。㊁關於日用必需品之配給，杭州匪公教人員亦應享受同等權利。

杭青年團發起
募集助學貸金

〔本報杭州廿四日電〕青年團浙支團部今發起募集清寒學生助學貸金運動，目標五億，即杭市募二億，各縣募一億，旅外同鄉募一億，西湖香市募一億，以救濟清寒學生。其方式將有戲券、義賣、義演、義捐戲院門票附加一百元等。金融界亘于金潤泉首允負責勸募一億元。

教部正積極補充
各大學圖書儀器
中學儀器標本擬自製

〔本報南京二十三日電〕教部因各校設備，於抗戰之時損失過重，故在抗戰期間，曾發一百萬元，當時海口封鎖，外來物品輸入仰光內運。迨太平洋戰起，仰光陷落，損失圖書儀器一百七十餘箱，經設法運到渝者一百十五箱。後由加爾各答空運至昆明轉各校者，七百餘箱。其在外尚未運到者，於勝利後設法運到滬者，有圖書儀器三百三十五箱，雜誌七百九十九箱，已在分別處理中。教部今年來，對各校設備力謀補充，故仍積極進行，略述其概要如下：㊀美國圖書社代募圖書十萬冊，已有六箱運到。又美國大波士頓捐書委員會，亦捐到七十二箱。另有美國圖書館協會捐贈我國大學數校及研究機關之圖書寄來。㊁英國文化委員會代在瑞典搜集英文名著十九種，每種四千餘冊，已運到七箱計一萬六千餘冊，並購置英國戰時叢書三十套，已運到百餘箱。㊂我國教育文化在戰時損失甚鉅，向聯合國善後救濟總署申請補助，經允撥四百萬美元，爲補助收復區專科以上校工農醫各學院補充設備之用，教部並已派員接洽進行此事。㊃教部爲適應需設後方學校之需要，曾於生產局結束時，購得機械工程實驗工廠用機器七套，分配各校。㊄教部將建訓練所餘二十餘萬美金，分配後方學校及國立師範學院，作爲充實設備之用。以上關於專科以上學校者。至中等學校，教部意在國內自行製造儀器標本，已將科學儀器創造所，及博物標本製造所，由川遷京滬一帶，增撥資金，添購機器，擴大規模，期成國內規模宏大之廠所，爲各省市製造廠之示範。故科學儀器標本，計劃全部自行製造。因滇目前急需，近已將中央研究院儀器製造所存貨一千零四十八套，普遍分配國立各中等學校及各省市教育廳局轉發省市立中等學校應用。

察省學校統計

〔中央社張家口二十二日電〕察省復校之各級學校，現共計中學三處，男女生共一、二五四名，中心及保國民小學共二六二所，男女小學生共二八、四七一名，惟教室及師資普遍缺乏，刻各縣人民，正自動捐款建校，省教廳並廣延教師，以供所需。

建國法商學院
正式成立開始招生

〔本報南京訊〕南京建國法商學院，係中國地政學會所創辦，於南京新區挹海路區區路，建築規模宏大之院舍。蔡國名流張鑑、陳果夫，及學術界鉅子周炳琳、羅孟武等担任校董，公推張鑑爲董事長，蔡鍔爲院長。該學院現已聘定林彬爲法律系主任，樓桐蓀爲經濟系主任，楊幼烺爲政治系主任，蔣鏡成爲合作系主任，黃元彰、湯惠蓀、李慶麟、梅仲協、任敏、張育等，均任教授，爲配合建國需要，於大學部設法律系、內分公法組，司法組。經濟系內分經濟組，工商管理組。政治系內分地方自治組，及行政組。會計銀行系內分會計組，及銀行組。並設合作系，由蔡辦地政社會問題，國際貿易經濟問題，等術經濟研究所，以培養高深學術之專門研究各種學程，將試辦。

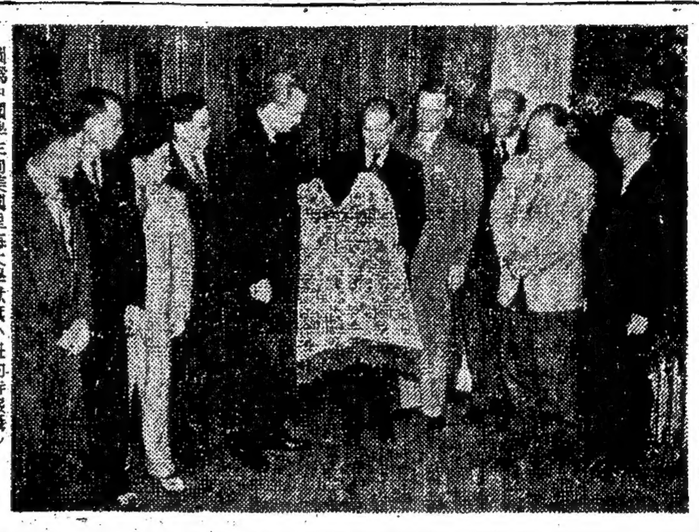

圖爲中國學生向美國黑海大學獻旗（紐約時報攝）

文教會撥款六百萬美元
復興歐亞災區教育

〔路透社巴黎廿三日電〕聯合國文教機構籌備委會之常務委員會，頃決定撥款六、〇〇〇、〇〇〇美元，供作歐亞難災區教育復興，發展基本教育，促進國際諒解等任務之用。

魯共軍侵佔區
失學青年逃濟

〔中央社濟南廿三日電〕魯境共軍侵佔區青年，陸續逃濟，失學失業，無衣無食，青年復學就業輔導處，廿二日電教部，擬發緊急救濟費。

教部徵集
兒童藝術

〔本報南京廿四日電〕南美烏拉圭請來華舉行國際兒童藝術展覽會，請我國徵集兒童作品參加。教部已訂定辦法，令蘇浙皖贛湘川粵閩京滬平津青十四省市，征集兒童藝術、手工、技藝教育活動照片，須六月底以前送部。

港政府將舉行
中學會考

香港政府教育司，爲舉行中學會考，便於一般現居滬上之應考生起見，頃已發出通告如下：「凡前曾決意參加一九四二年七月間應舉行之中學會考，後因戰事停止舉行之第二班學生，可以「最前投考生」之資格，由以前舉業之學校報名，參加一九四七年七月間將舉行之中學會考，各應考生務必具有明確證件，證明其參加考試之資格，其所習課程亦須與此項考試所訂之各條例相符。」

本市清寒生貸金
市府准撥五億元

據市教育局發表，本市清寒學生貸金，業經市府批准撥發五億元，並組織貸金委員會，由李熙謀、張公展、周學成、袁俊、徐謙、張鼎丞、蔣方震、彭長球、馬崇武、陳士大人爲委員。

北平師大將舉行
旅滬校友大會

北平師大上海校友會，昨點本市延平路三〇一號辦理事會，到李校長石曾，理事林紫瑞，袁敦儀、吳寶基、徐鑑知、金書揚、陶寶基九人，議決：三月二日下午三時，假林森中路一八三六號世界社大禮堂舉行春季大會，歡迎應屆畢業生，並邀請到滬校友，李書華、陳世驤等到滬校友，又張砥校長培懷等後委員會，除推王果原、吳素洛、李鳴鐘、徐蘊畬、潘少倫、孟憲章、林鴻信、薛毓祥、何麟、孫祥偉、鄭雲鶴、陳高傭等廿人爲籌備委員，著手籌備。

社訓班同學會
昨開成立大會

市立社會教育人員訓練班同學會，昨假南京西路海關俱樂部，舉行成立大會，計到市黨部市社會局市教育局等代表，駱宋賓倪培坤、殷伯一、何叔倫、周是微等，由羅庚生、謝培、沈逸今爲主席團，議決：㊀呈請當局，社教人才缺乏，懇請在師範學校內，增設社教組或設訓練機構。㊁函請市參會，核增教育經費。㊂選舉組庚生、孫顯川、沈逸今、謝培、周汝昌等爲監事，馮勉三、王中逵、謝保志等爲監事，最後選舉理事勝房會議，互推羅庚生爲理事長。

小教聯與教權聯
同地舉行招待會

本市小學教師聯合進修會，爲公教人員物品配售事，定今日（廿五日）下午三時半，假靈飛路亞爾培路香雪園，招待新聞界。上海市雜業教師權利聯合會，定本月廿五日下午五時，爲教師學術進修補助費事，假靈飛路亞爾培路口計雪園，舉行各界招待會。

中華工商專校開學

本市永嘉路中華工商專科學校，廿四日上午舉行開學典禮，爲業爲康樂對百樂門。㊁丙四部恒義昇精武鐵路三隊同分，決勝秩序如下：

鐵路對精武，勝者與恒義昇決賽。

足球友誼賽
鐵路戰蘇聯

星期四在南市體育場。

週末甲組足球賽
東華初逢優游會
週六市長杯青白對鐵路

足球委員會昨日發出第廿號通告，除對本滬足球比賽秩序，予以公佈外，丙組第四部決賽，恒義昇對足球委員會之判決，提出抗議，業經審判委員會開會議決，駁受成立，故丙四部冠軍一席，由鐵路乙恒義昇及精武等三隊，重行決賽，本週足球賽，星期六下午三時，市長杯青白對鐵路，相逢於逸園球場，青白球事久疲，吳祿祥、宋靈聲二人留港未返，實力不無削減，鐵路爲球場東軍，名將若吳嘉邦、陸鏗祥、蕭子文吳炳清等，均爲沙場老將，屆時必有緊張演出。

甲組聯賽，東華逸優游，爲第一循環補賽，東華七戰七勝，士氣旺盛，後者亦爲本屆甲組中之華人勁旅之一，聯賽中戰績美滿，惟裝備好手難拉，物星尼，拉蒂等返國後，雖仍有三義總球員來歸，然實力已今非昔比，恐非東華之敵。秩序如下：

此外尚有市長杯蘇聯對聯星，及丙四部決賽各一場，

三月一日（星期六）

青白—鐵路（市長杯）三時逸園

三月二日（星期日）

東華—優游（甲組）三時逸園

蘇聯—聯星（市長杯）十時逸園

精武—鐵路乙（丙四決）九時逸園

㊀二月十六日青白乙對鐵路乙三部決賽時，球隊員桂君玉看，舉動粗暴，各劃警告一次以儆。

㊁乙丙組中註冊球員之未繳照片者，與未曾註冊同論，在比賽中經核對照片，而證實有參加比賽之球員無照片時，則該無照片球員所屬之球隊，作爲比賽棄權，請各隊負責人注意。

·乙丙組決賽秩序·

乙組：青白對奮運，勝者與鐵路決賽。丙組：海關對東昌，勝者與丙四冠軍複賽，其他一組複賽爲康樂對百樂門。㊁丙四部恒義昇精武鐵路三隊同分，決勝秩序如下：

今晚籃球聯賽
全黑逢戰恩卡斯
晨友對印第安綠林對鐵路滬

〔本報訊〕籃球聯賽，今晚三場，五時半起，繼續在市體育館舉行。首幕印第安綠林後，五戰五勝，冠軍在握，而印第安自敗於培綱後，大有殿軍非伊莫屬之概，今晚之戰，實則可稱爲「冠」「殿」二軍之戰。

次幕同組綠林與鐵路滬，此幕已不關緊要，如綠林獲勝，七戰二敗，可得第二部亞軍。

壓軸戰全黑對恩卡斯，恩卡斯

公開羽球雙打
洪倪昨一比一殺敗番將

〔本報訊〕羽球公開賽昨晚第三幕，有初高級單打各一組，及男子雙打一組，比賽於六時起仍在市體育館舉行，結果㊀初級單打，蔡藍會二對〇勝吳毓荃，㊁高級單打，愛司谷倫亦以二對〇勝李教甫，㊂高級雙打賽洪德全倪元一以二對一勝勃司藍與地山奴，兩軍約心鬥角，進退疾徐，情形如下：

△初級單打

蔡藍會對吳毓荃，於六時開始五比六勝，第二局開始時形勢尚平均，後續仍不緩進攻，復以十五比三勝。

蔡藍會（十五比六）吳毓荃

△高級單打

六時四十分，高級單打開始，由李教甫與愛司谷倫對陣，愛氏紅紅的臉兒，全部運動家姿態，愛氏「牛刀小試」，依然制勝有餘，以十五比〇結束戰事。

愛司谷（十五比二）李教甫（十五比〇）

△高級雙打

第三場爲高級雙打，洪德全倪元一對勃司藍地山奴兩人，七時二十分交鋒，兩番將開起在彼等得十一分時，對方急起直追，打成各十四分平分，洪倪擒三分定勝負，先入關中，以十八比十四贏首局。

數十下來回，華方打破空氣，地山奴發球每不如意，上網剩球出似流星，反以一分（八比七）超出，局面一變，斯時鏖爭愛烈，兩答將風頭十足，十二比九相差三分，強弓硬弩，以十五比十一扳回一局，兩軍汗流浹背。

三局兩勝制，繼作第三局之爭奪戰，初戰各二，逐環進攻，突增至各七，洪倪八比七，佔先一籌，易地再戰，有時各用挑巧勁，撇成十三比八，兩番迭用妙計，追至十二分，不幸數次重擊，越底線，勝利終屬洪倪，比數係十五比十二，

洪德全倪元一（十八比十四，十一比十五，十五比十二）勃司藍地山奴

鐵路小型球賽
工務昨勝機務

鐵路處際小型球賽，昨日工務機務兩軍會師，上半時一比〇工務佔先。結果三比〇工務獲勝。

法蘇協定
舉行運動比賽

〔法國新聞社巴黎廿三日電〕法國與蘇聯已成立協定，於最近期間舉行兩國運動比賽，蘇聯將由蘇聯體育會推派代表參加第一次世界運動比賽。昨晚法國巴黎足球隊，擊敗愛大利米蘭隊。

巴黎蘇越野賽跑
得冠軍選手

〔法國新聞社巴黎廿三日電〕法國共產黨「人道報」所發起之越野賽跑，業於本日結束，蘇聯賽跑健將浦加契夫斯基以四十二分六分鐘完成一萬一千六百米之長程榮獲冠軍，亞軍亦屬蘇聯，法國選手屈居第六名。

同德籌助學金
舉辦拳擊義賽

〔本報訊〕同德醫學院爲籌募學生貸金，業經市府批准撥發五億元，並組織貸金委員會，由李熙謀、張公展、周學成、袁俊、徐謙、張鼎丞、蔣方震、彭長球、馬崇武、陳士大人爲委員。

追悼許承基

今日二次舉行

許承基追悼會籌備委員會，定今日（廿五日）下午三時，在市體育館召開第二次籌備委員會議，下列各委員見報後，希準時出席。

金兆均、王德君、蔣湘青、王克、邵汝聲、王復旦、周家鼎、錢旭滄、張孫堃、周濟、劉荷生、吳子彬、吳伯鈺、郭啓達。

羣聲行踪錄

蔡達文率明星團赴蘇

〔廈門通訊〕去歲返國遠征京滬，歡譽轟動去之非島蘇醫院球隊，總幹事郭啓達，管理員蔡有貴，生力軍黃建明，張傑，吳炳浩，蔡錦根，廖雄，張其昌。

今日（廿五日）下午三時，在市體育館召開第二次籌備委員會議，下列各委員見報後，希準時出席。

金兆均、王德君、蔣湘青、王克、邵汝聲、王復旦、周家鼎、錢旭滄、張孫堃、周濟、劉荷生、吳子彬、吳伯鈺、郭啓達。

蔡文章自由上海來此後，業已在原籍泉州完婚，並應當地邀請，參加銀行盃賽，榮獲冠軍，開將影隊出征來此，而此間電話聯賽或信片通知均能專人送上不取送力電話三二九九四號。

蔡藍會（十五比六）吳毓荃

△高級單打

蔡君球藝敏純熟，第一局以十五比六勝，第二局開始時形勢尚平均，後續仍不緩進攻，復以十五比三勝。

蔡藍會（十五比六）吳毓荃

△高級雙打

蔡藍會對吳毓荃，於六時開始，以十五比二得利。第二局一賽作風，愛氏「牛刀小試」，依然制勝有餘，以十五比〇結束戰事。

愛司谷（十五比二）李教甫（十五比〇）

公開羽球雙打
洪倪昨一比一殺敗番將

〔本報訊〕羽球公開賽昨晚第三幕，有初高級單打各一組，及男子雙打一組，比賽於六時起仍在市體育館舉行，結果㊀初級單打，蔡藍會二對〇勝吳毓荃，㊁高級單打，愛司谷倫亦以二對〇勝李教甫，㊂高級雙打賽洪德全倪元一以二對一勝勃司藍與地山奴，兩軍約心鬥角，進退疾徐，情形如下：

△初級單打

蔡藍會對吳毓荃，於六時開始

中央合作金庫爲信託部開幕啓事

謹訂於二月二十五日（星期二）爲本庫信託部開幕恭請光臨指教

理事長　陳果夫
常務理事　谷正綱　俞鴻鈞　霍寶樹　劉攻芸　趙棣華　壽勉成
理事　陳行　李叔明　蔣經國　王世穎　文摯　陳仲明　顧毓瑔　駱美奐
戴銘禮　繆雲台　錢天鶴　謝家聲　侯厚培
常駐監事　樓桐孫
監事　陳布雷　貝淞蓀
總經理　壽勉成
副總經理　徐柏園　徐堪　劉紀文　張厲生　王志莘　黃友郢　吳任沚
信託部經理　陸榮光
副經理　侯厚培　陸榮光　汪茂慶
信託部經理　鄭鶴春
部址：上海四川中路二二三號　電話：一六四八三　一四三二三　一八八一四　一〇七一四

華康銀行

字第一八三六號批示核准設立上海分行在案茲定於二月二十五日開業謹此公告

上海分行　董事會　啓

華康銀行

招標啓事

立同濟大學爲置備圖書室傢具及文理學院實驗桌

（乙）閱覽桌（丙）雜誌架二十套（丁）報面閱報架二十套（戊）單面書架五十套（己）雙面書架五十套（庚）雙面閱覽桌四十三套（甲）報架（乙）雜誌架（丙）閱覽桌（丁）報面閱報架（戊）單面書架五十套（己）雙面書架五十套（庚）雙面閱覽桌四十三套（甲）本市茶記合格之甲乙等廠（乙）有承製大批傢具之經驗且有證明文件者（二）投標方法（甲）現款投標人須於十六年二月十六日前來當然路一百零十號大校長室繳納保證金二百萬元（以現鈔及銀行本票爲限）凡未繳標者於開標後二日內無息退還（乙）現款投標人須繳納保證金二百萬元（以現鈔及銀行本票爲限）凡未繳標者於開標後二日內無息退還（丙）投標人須繳納保證金（五）開標日期時間（六）決標方法（甲）現款投標人須於三十六年二月一日上午十時以前將標單向判標交本校作決標根據（乙）現款投標人須繳納保證金（五）開標日期時間

聘請書記

茶藝及所需語言能中英文打字中英文文件合格能優者自擬中文廣告合格能優者自擬中文廣告合格能優者自擬中文廣告

不分性別須中學以上程度

李秀南緊要啟事

秀南自幼聰穎之言女性之命與同居後變方意見不合身心非常痛苦難以自拔惟老氏此協議解除婚姻與男婚女嫁各清自由爲特登報聲明

大地鎮南大張家宅

請注意大各廠染

馬鐵·拉幅機·布鉄·馬鐵·絲光機·布鉄

中國第一造創家
用採商染廠各大
美優績成精造製
品未加過勝

廠址：成都北路
電話：三八七七五

亞利機器廠製造

良老友牌

比外貨用經百倍

自送禮用　相均宜極　清爽香　隔十年用　保年用

早買早便宜請速購

各長短波五六七八九燈電機備全

鄉村用戶電話機有備

良友無線電廠

北京路永樂東行汽車行祥隆電器

電話送貨九〇五〇五

中央銀行經濟研究處編印之
中央銀行月報

新二卷第一期

定價每冊國幣二千元—本期要目：

論著：
我國富前經濟危機的分析
我國對美貿易的研究
東北輕工業產品出口概況
國內外經濟動態
國內經濟動態
國際經濟動態
經濟資料
昆明商品之生產運銷調查報告（下）
美國國際收支之研究
經濟循環與現代就業理論
國內貨幣金融與世界復興開發銀行報告書
國內經濟統計
國際經濟統計
張維亞譯
姜于鼎譯
唐仁愛譯
孔昭淡譯
郭志陶
勇龍淮
章文江
張文林

金融週報

第十六卷第八期—二月十九日出版

歡迎訂閱—請逕向上海福州路二五四號黎明書局直接訂購

定價每冊國幣一千元—本期內容：

國內經濟紀要—法規彙錄—四聯總處文件輯要

國外經濟紀要—本行通函—一週經濟資料索引

浦東民興砂行

專營特別砂即浦東黑砂此砂經前工部局檢驗列爲優等大量採購供築路建築之用

各大建築公司營造廠及市公用局砂石按票者如欲採購請親臨或函浦東川沙南鄧鎮北市民興砂行接洽大量採購更爲歡迎

浦東民興砂行

東方雜誌

蘇繼廎主編

四十三卷第一期出版

要目列下

國際問題發展的地理背景……趙廷鑑
英帝國主義辯……吳澤炎譯
羅斯福評傳……石坤琳譯
原子核功率之發展……何君超
預算決算之公開……閔天培
政府審計……珍
行政一個建議……橋
農業機械化……馬逢周譯
美國的西洋的船……管勁丞
和平……
下……
秦……
之……
遷……
人……
說……
（大馬丁）……
文……
藝……
每冊實售二元
趙炳林譯

本誌移滬出版啓事

敝館東方雜誌創刊於民國紀元前八年，自四十三卷第一期起改在上海出版，並於內容方面力求充實，稿件重慶迄今已達四十四卷，茲爲便於行文起見，曾在上海出版，伸於建設惠錫鴻文，稿件幅篇，所望棉薄，藉表敬意，並祈賜教，幸甚。

東方雜誌館謹啓

東方副刊
一月出一冊

學生雜誌
一月出一冊

健與力
年出六冊

世界文藝季刊
年出四冊

郭太華女醫師
婦科

診所：善鐘路一八二號（巨潮來斯路口）

診時：下午二至五時

預約：星期日

電話：72476

時正鐘廠出品

機件堅固　分秒不差

航空用
電鐘
海軍用
五年免費修理

110V-220V 兩用

發行所：新閘路三一〇弄五號
電話：三一七四六
公司天鐘表電器行印製

痔瘡專藥

本埠威海衛路北首同孚路永利坊內十三號陳羅珍堂之痔瘡丹爲實驗所方配製功效甚速專治男女一切新久各種痔瘡瘻瘻形如牛奶狀若雞冠腫水淋漓或痛或癢濕痛生管均能如期除根

售價每料一萬二千元電話購買三二九九四專人送上不取送力外埠二料起寄費加一

筋骨腰腿疼麻痛木
請陳家瘋濕傷膏

本埠同孚路（近威海衛路）永利坊內十三號陳羅珍堂之陳家瘋濕傷膏專貼一切男女腰腿筋骨疼痛、腰腿酸痛肩痛背痛手不能舉麻木酸軟足不能行以及鄉膝瘋濕肩痛跌打損傷筋骨動骨，瘋濕紅腫痛癢等症每張五千元加料每張一萬元電話購買或信片通知均能專人送上不取送力電話三二九九四號

胃痛膏

本埠同孚路永利坊內十三號陳羅珍堂家傳專門胃痛膏專貼遠年近日男婦老少胃寒胃痛心氣痛肝氣痛以及胃寒胃脹消化不良膨脹飽飲食不納時痛蓄久不除根之胃病一經貼上立止疼痛愈後永不復發

售價每張分量料五千元雙料一萬元路遠不便電話購買三二九九四號立可送上不取送力外埠寄費加二

喘咳

本埠同孚路（近威海衛路）永利坊內十三號陳羅珍堂之痔瘡丹爲實驗所方配製功效甚速專治男女一切新久各種痔瘡瘻瘻形如牛奶狀若雞冠腫水淋漓或痛或癢濕痛生管均能如期除根

售價每料一萬二千元電話購買三二九九四專人送上不取送力外埠二料起寄費加一

申報分類廣告

每行特價　祇收壹千元

刊費廉　效力宏

▲電話接洽▼

請撥九三二四八

上海食油聯配處 明日起恢復配售

配價調整爲每担二十五萬元

〔本報訊〕食配已將二週之食油明日起即將恢復配售。配價已有變動，計生油豆油配價，已調整爲每担廿五萬元（原限價爲十七萬元。）此次食油配額，共計六千担，將交上海食油聯配處分配於在該處登記之食油零售店一三六四家。自明日起，分四日配完。每家可配到食油一桶至二桶（每桶三担半）。第一日（明日）先配浦東區。第二日配市中心區（北至蘇州河，南至愛多亞路，東至外灘，西至靜安寺沿海格路爲止）。第三日配林森區及滬南區。第四日配滬東區，滬北區，及郊區，包括龍華，法華，大場，吳淞。）所有各區配油，已定廿六日付款提貨云。

市長今晨召見米商 指示抑平米價辦法

〔本報訊〕吳市長爲切實抑平本市米價計，已定今日上午十時，召見米商顧益生，朱永明，張振華，楊潤舍，查賓三，等會談，傳便聽取米商意見，同時將指示抑平米價辦法云。

昨米運南北市到源共計一萬七千七百餘石，市況依然平穩。糧米高貴彷彿，中下略呈軟化，粗米則貨稀堅挺，白元亦少漲厚，陰元提高殺次。

油市內地報漲，店買轉漫。豆油續升一萬餘元，生油亦加萬元，蔴油跟漲三五千元。豆餅外埠去化見淡，先堅後回，市勢平正。麵粉消化尚可圓升千元，市情乍升乍降，趨入鉸旋之局。麩皮鄉莊實消轉暢，挺進二三千元。黃豆亦然早緊午懈，開盤漲口豆及杜豆均一致續漲二三千元，但收市均乏交易，形勢轉疲。東北大豆無甚軒輊。

紅糧來貨漸增，受主稀寥，回挫二三千元。苞米青島動辦，挺升二三千元。菉豆南洋收吸，市面活跳。赤豆香港去胃爽快，再漲三四千元。芝蔴亦加五六千元，生仁堅穩，暫乏變化。

市價高於收價 秋絲收解不踴躍

中信開始收買秋絲後，初因市價低於收價，故各廠解交之秋絲及零烘春絲之數甚顯多，自一月份至二月中旬由中蠶公司收解之數字，共計一千三百餘左右，旋因市價高於收價，以致各廠紛向市場拋售，故自二月中旬起，收解工作又趨停頓。

麵包餅干業 請增配粉數量

〔本報訊〕頃據麵粉商業同業公會負責人語記者：該會近據麵包餅乾業陳請，略以同業每日需粉量爲二千包，而每日實配額僅九百〇五包。同時民生食堂培製平價麵包，每日需粉量爲五十包，而每日實配額僅十二包。而查切麵業方面，每日領取配粉量達四千五百包，切麵業每日每家最多廿包，最少一包，實際每日可有餘額一千餘包。故刻正考慮如何以此多餘之配額，移補麵包餅乾及民生食堂所短少之粉額云。

〔本報訊〕金融界某要員稱：本市頭寸已緊，游資除以股票市場爲對象外，已有向地產活動之趨勢。在公家之立場，最希望游資能存入銀行；希望其不向有害民生之途徑活動，故游資如向地產活動，不失爲佳訊。以掛牌利率而論，本市有人主張提高，但站在政府立場上此而不可能，則此而不可能，此與工商界關係太大，不便提高。記者詢以利率是否有跌落之可能，當謂：此須視物價之變化而定，物價穩定而利率亦穩定，必需物價下跌，利率始有下降可能。關於本市一般行莊之業務，某氏認爲大部份均穩健，從事資金投機者極少，目前財部正積極檢查中，外界不宜過多揣測，以免事後有「言聖大，雨點小」之感。至於今後行莊之檢查工作，手續上將力求簡化，以增效率。

外棉進口限額期間 延長至六月爲止

聯總將有棉花廿萬包運華

〔本報訊〕輸管會限額分配處外棉核配委員會，於昨日下午三時，召開會議，至六時許散會。討論議案數起，茲誌其大要如次：㈠分配各廠之限額，係根據：（甲）各廠所報實開錠數，（乙）各廠倉存棉花數額，（丙）按採購外棉規則，各廠存棉量達四個月，定貨量達三個月者。根據上項數字，計算各廠本年第一季所需之棉花量，爲三十六萬八千包。惟限額分配處所公布本年二月至四月之棉花進口限額，爲美金四千萬元。按照現行匯率計算，僅能購棉廿三萬餘包，較實際需要量尚有短絀，將來只能按比例分配予各廠。昨日會議中已將各廠比例所得之限額數字，交各廠帶回審核，再待下次會議時討論。㈡前案急申請外棉之六廠，現已核准四廠，分別發給許可證。尚有兩廠，即待審核許可。㈢關聯總可配量，將比例核減。因各廠設備，對用棉量均有一定數額。㈣本年二月至四月之外棉進口限額美金四千萬元，現決將該項限額期間，延長至六月爲止。

市面頭寸漸鬆 游資轉向地產

〔本報訊〕金融界某要員稱：本市頭寸已鬆，游資除以股票市場爲對象外，已有向地產活動之趨勢。在公家之立場，最希望游資能存入銀行；此而不可能，則游資如向地產活動，不失爲立場上之剩餘資金，必轉向囤積貨物，引起物價上漲。此次政府以取締金鈔黑市之故，使正當安分之銀樓業，遭受覆亡失業之苦，實非其罪。此其不當者一。政府以七百七十萬元之高價配出，而實令銀樓業照四百八十萬元之價格繳還，在失行爲不當利得，此其不當者二。黃金持有並未禁止，而金飾獨限期收回，有失事理之平，此其不當者三。銳氏實最後一由銀樓職工代表張吉生發言，請輿論界賜予援助。

明日晉京請願

聞該業代表將於明日上午十時許，到社會局及市府請願，並定二十六日，聯合各地代表，向中央政府請願。目前通電滬蘇浙方銀業之主張者，有天津，北平，廣州，漢口，宜昌，成都，南京，西安，濟南，南昌，汕頭，昆明，重慶，柳州，等地之銀樓業，並表示決與滬方一致行動。

又訊銀樓業公會，業經商定三項原則：㈠撤消限期登記，限期出售，暨限令兌換國幣之規定。㈡准許該業同業經營收兌，加工，變出售金飾業務。㈢准由該業同業向中央銀行申請配售原金，藉供民間需求。定二十六日集合各地代表，向中權請願。

銀錢業聯準會 停辦公庫拆放

〔本報訊〕本市銀錢業聯合辦備會，近以政府頒行經濟緊急措施新方案後，中央銀行前撥該會之流動金五十億元，此後業已不再予以調撥，故該會公庫暨拆放業務，亦暫時宣告停辦。惟該會機構，則仍繼續存在，以備將來情況而定，物價穩定而利率亦穩定，必需物價下跌，利率始有下降可能。關於本市一般行莊之業務，某氏認爲大部份均穩健，從事資金投機者極少，目前財部正積極檢查中，外界不宜過多揣測，以免事後有「言聖大，雨點小」之感。至於今後行莊之檢查工作，手續上將力求簡化，以增效率。

新辦法未公告前 個人申請外匯 指定銀行不許接受

〔本報訊〕中央銀行外匯審核處，昨以第八十四號通函，分發各指定銀行，略稱：茲爲遵孝政府規定，在修訂辦法公告前，各行此後對個人所需之外匯申請，不得再予接受云。

銀樓業招待報界 請各方同情援助

擬向政府提三項要求

〔本報訊〕銀樓業於昨日下午五時半，假大西洋飯店，招待本市新聞界，席間由銀樓業數業團存委員會委員銳濤芳，銳桂清等，宣讀京滬等地銀樓同業全國人士，賜以同情援助緊急啓事。

大意謂此次財政部頒佈之金飾處理辦法，將使全國銀樓業數百萬從業員之生計，無法維持。查金飾買賣，原爲民間之變相儲存，禁止金飾買賣，則一般中下階級之剩餘資金，必轉向囤積貨物，引起物價上漲。此次政府以取締金鈔黑幣之故，使正當安分之銀樓業，遭受覆亡失業之苦，實非其罪。此其不當者一。政府以七百七十萬元之高價配出，而實令銀樓業照四百八十萬元之價格繳還，在失行爲不當利得，此其不當者二。黃金持有並未禁止，而金飾獨限期收回，有失事理之平，此其不當者三。銳氏實最後由銀樓職工代表張吉生發言，請輿論界賜予援助。

聞該業代表將於明日上午十時許，到社會局及市府請願，並定二十六日，聯合各地代表，向中央政府請願。目前通電滬蘇浙方銀業之主張者，有天津，北平，廣州，漢口，宜昌，成都，南京，西安，濟南，南昌，汕頭，昆明，重慶，柳州，等地之銀樓業，並表示決與滬方一致行動。

又訊銀樓業公會，業經商定三項原則：㈠撤消限期登記，限期出售，暨限令兌換國幣之規定。㈡准許該業同業經營收兌，加工，變出售金飾業務。㈢准由該業同業向中央銀行申請配售原金，藉供民間需求。定二十六日集合各地代表，向中權請願。

僑匯已見改善

〔本報訊〕據悉：自外匯調整後，僑匯情形已略有改善。例如過去菲律賓方面業無匯款，但最近則有美金十餘萬元匯至滬港。紐約商爲我國僑匯之大宗，最近雖無詳盡統計，但確知已有增加。

公債外股續跌

公債昨成交有限，不過二百餘萬元，統丙甚開八〇〇〇元，三六〇〇元，五五二〇〇元左右盤旋，結果較前收計跌落一三〇〇元，甲乙降五〇〇元，丁戊跌七〇〇元。

外股昨續下游，成交見減，恰紗目一八三〇〇元後，逐步下游，而以低價結束，結果較上週六計銷業航業各降成半，會德聯業廣紙業跌一成，恰紗英勝恰降跌半成漲。

華股高後盤低 逢低有補臨收轉俏

華股昨業外人心趨好，但運紗花大戶所遙攤，高後漸低，午後雖形疲低，但乘低補進者大不乏人，需福因而見漲，最後尚易回上。

晨開 現交稍低，遞交永紗 花大戶所遙攤，高後漸低，午後雖形疲低，但乘低補進者大不乏人，需福因而見漲，最後尚易回上。

華股昨業外人心趨好，但運紗花大戶所遙攤，高後漸低，午後雖形疲低，但乘低補進者大不乏人，需福因而見漲，最後尚易回上。

桐油有成交 內銷購買力銳減

〔本報訊〕自外匯調整以後，桐油同業議價降四十六萬元，昨晨開盤，實銷頗減。

晨開 現交稍低，遞交永紗 花大戶所遙攤，高後漸低，午後雖形疲低，但乘低補進者大不乏人，需福因而見漲，最後尚易回上。

華股昨業外人心趨好，但運紗花大戶所遙攤，高後漸低，午後雖形疲低，但乘低補進者大不乏人，需福因而見漲，最後尚易回上。

進口貨品價格 最近一致回平

呢絨因缺貨漲起三四成

〔本報訊〕自本月十六日新外匯率公佈後，我國出口貨品價格漲跌互見。進口貨品價格，則較之高峯時期，一致回平。茲將紙張，染料，橡膠，西藥，呢絨，等價格漲跌情形，分別紀述於後：

紙張　價格因外貨進口困難，國內原料缺乏，金價高漲，與供求關係等，上漲甚烈。本月六日加拿大白報紙每令六萬五千元，至金價達最高峯時，紙價亦漲至十五萬元一令。新外匯率公佈後，又逐漸回平。前日價格爲每令十一萬。三十八磅道林紙，金價最高時每令二十四萬，前日回至二十三萬。

染料　價格過去亦高漲甚烈。自本月十日至十六日，始終盤旋於最高峯。外匯率公佈後，稍見回跌，六九三碱化元本月十六號價格爲八百八十萬元，昨日價格爲八百二十五萬元。五馬跌本月十六號每卡斤五十萬元，昨日價格三十五萬元。三星灰本月十六日每十斤五十八萬，昨日四十萬，一致回跌。

橡膠　價格去年十一月時每磅僅九百元，本年一月漲至至二千元以上。金潮高峯時，竟高漲至每磅一萬四五千元。新外匯公佈後，乃逐漸回跌，昨日價格爲每磅六千元，較之最高峯時，回跌一倍有餘。

西藥　價格，受美鈔之影響最明顯，美鈔之高峯時期，亦即西藥之高峯時期。本月十六日美貨消發地菲澤每千粒售至二十五萬元，昨日已回至十

羊毛進口限額太少 毛紡業請求寬放

〔本報訊〕本市毛紡織業工業同業公會，頃以輸管會限額分配處發表本年二月至四月之羊毛，毛條，及毛紗之進口限額，共只美金一百四十萬元。充其量，僅能購羊毛一百廿萬磅，或毛條九十萬磅，倘不足該業需要量百分之廿，故該業頗感原料短絀之恐慌。據悉：該業（國營及外商之毛紡織廠在外）月需毛條七十餘萬磅，羊毛五十三萬餘磅。雖按現有限額分配進口原料，則各廠平均僅能開工五日，損失不貲。況現各廠所存原料，僅敷半月之需要，故將於上週內開始輸管會限額分配處，呼籲寬放限額云。

呢絨　價格，因時令實銷等關係，此價漲起不多

本月十六日與昨日價格相較，約低上一成半，惟門市價格，仍因缺貨關係，有漲起三四成者。

此次外匯提高，而進口貨價格反見回跌，其原因當在一般貨品中已跟隨美鈔，漲至最高峯，而進口貨品，增收附加稅之規定，又依照黑市價格結算，故物價狂漲不已。新外匯率公佈後，附加稅辦法取銷，黑市消滅，價格乃一致回小。

紗市萎靡不振

紡廠代售一千餘件

〔本報訊〕昨日紗市疲軟態異，客帮咸以內地價低而觀望，布廠亦以織成品銷滯而無貨產，是以各支紗錢頗見軟化，人心亦無不振，第以底價已低，故所跌尚微，略挫三二萬元而已。

中國紡織公司昨日循例代紡會前進口管制的變動情形，出口管制法將於本年六月底取消隨第二期職時權力法案的滿期，輸入許可制的辦法，將於本年三月底自動結束。國際緊急糧委會秘書長費氏，主張美國的進出口被制應予延長。但是這兩種統制恐怕還不會繼續下去，而且輸入管制法或許不到三月底就要取消。其結果將許可美國進口商搜羅脂肪，油類，和其他產量不多的食物，同時因爲美國的購買力較強，在發買時一定壓勝其他需要更殷切的國家。在另一方面，輸出管制的結束，將引起美國消費者，與擁有美元各國，對美國貨購烈的競爭。連之，美國進出口管制的結束，將使德有食物的國際分配計劃全盤推翻。

（未完）

飢餓的世界

國際糧食情況展望

本報編譯室特譯稿

一九四六年份主要糧食的世界供應量雖較上年爲大，可是歐洲和亞洲許多地方，仍不免遭遇一個飢餓的冬天，和更飢餓的春天。

隨着國際糧食管制的廢弛，和世界救濟機構的休業，各國對糧食的競爭將趨尖銳化。在此情形下糧食勢必流入購買力最強大的地方。美國目前已是一個主要的生產國，不久或將變成進口糧食的一個大主顧。

聯合國當局所担心的是：美國或將拆去國際緊急糧食委員會，所主持的國際糧食管制的支柱。美國拒絕延長聯合國審查糧工業公司，與向美和洋行購進蘇法待距淨三千三百磅，向陸美洋行購進配尼西林二萬瓶，利興洋行購進配尼西林七千瓶。即此數項，其總額亦已數億元矣。總之敵國曾購黃金投機。曾在敵年陰關不得已購有黃金，然未曾在今年黃金潮前後買賣黃金。曾在中央銀行配賣黃金時，買黃金以還債，然未曾在中央銀行公佈停止買賣時，買有任何黃金。敵廠在敵年陰關只能遵守當日之法令，無法於該時即預先遵守二十餘日後之法令。且如果廠購黃金投機，敵廠雖愚亦不必將其詳實敵在賬簿之上。且黃金價還之債主，均一一可請查證者。

竊敵廠響之建立，須經多年之辛苦，而苟欲予摧毀，則事亦易易。敵廠感激政府，因無生產貸款，則去年陰關早已倒閉。然而未查明事實，即被報紙披露，使敵廠成爲衆矢之的，乘不潔之名，未免令人心痛。藥廠名譽有如處女，經不得蹂躪。建立難，破壞甚易。此必非我政府扶助民族工業之意也。只需今日一次各報之登載，不知又需幾許年日，方能再建名譽。

本次金潮有「老虎」與「蒼蠅」之分。敵廠二者均無資格。至諾能不至於做「羔羊」，則幸甚。

現除分呈江蘇監察使署，整備司令部及緝候法院調查外，特此向社會人士鄭重申明。專請鑒察維裁

各界　垂鑒

生化製藥廠緊要啓事

昨日新聞有關敵廠買黃金，從事投機一則，敵廠爲廠者存亡關係，謹將各項事實，申明如次：

（一）敵廠是個藥廠，成品原料，存備甚多。但因外貨傾銷致遞轉不靈，雖然不窮，然而呆住。下半年共藥價三百數十萬計欠國幣七億八千萬元，黃金三十七條（借州四、六條，連息共州七條）美金六千〇五十元，總幣七千元。在此次政府禁令之前，借入金鈔，並不犯法，付還金鈔，亦不違法，而且借入金鈔，付還金鈔，爲去年商場之通例。

（二）去年六月，股東會因藥廠環境困難，雖有大量資產，却乏流動現金，即已授權董事會：對商情形，無任何時期可以開開，不必再開股東會。在去年十月底，十一月底，陽曆年關，及陰曆年關，曾幾度考慮關開，此當廠內員工周知之事，亦爲社會一部份人士所知也。

（三）去年年底，運員工薪津亦無現金發給，結果以藥品抵支。

（四）對於一部份債務，則或以成藥，或以原料抵充。而不肯接受抵充者，則迫索不已，無法零星現金再行維持。當時之一線希望，只寄在生產貸金，故敵廠決定：如生產貸金可以續到，則當繼續維持下去，如不能借到，則只能在陰曆年關時，宣告關開清理，而徵天之幸，在陰曆十二月廿九日，接到生產貸金五億元，用以還債，得渡難關。

（五）敵廠一面只有一筆貸款，並無對內應與對外應之分，故對廠內所欠之數，美鈔，港幣，法幣，均據實發記入賬，故此內有人家欠敵廠貨款，而被查獲，乃由四聯查出，並經敵廠寫真黃金，從事投機一則，敵廠爲廠者存亡關係，謹將各項事實，申明如次：

（一）敵廠是個藥廠，成品原料，存備甚多。但因外貨傾銷致遞轉不靈，雖然不窮，然而呆住。下半年共藥價三百數十萬計欠國幣七億八千萬元，黃金三十七條（借州四、六條，連息共州七條）美金六千〇五十元，港幣七千元。在此次政府禁令之前，借入金鈔，並不犯法，付還金鈔，亦不違法，而且借入金鈔，付還金鈔，爲去年商場之通例。

（二）去年六月，股東會因藥廠環境困難，雖有大量資產，却乏流動現金，即已授權董事會：對商情形，無任何時期可以開開，不必再開股東會。在去年十月底，十一月底，陽曆年關，及陰曆年關，曾幾度考慮開

市價一覽

（二月二十四日）

（法幣單位元）

◎金融匯兌

紐約央行掛牌十兩 [illegible]

美鈔買價 [illegible]　賣價 [illegible]

英鎊 [illegible]

港幣（每元）[illegible]

二月廿四 [illegible]

三月廿三 [illegible]

◎中央銀行利率

重貼現（千元）六角

拆放日息（千元）五角

◎錢莊拆息

錢拆（每千）六角

暗息（每千）一角八

◎銅元公價

甲種 [illegible]

乙種 [illegible]

丙種 [illegible]

最高 [illegible]

最低 [illegible]

又後市收盤 [illegible]

又後市收盤 [illegible]

又後市收盤 [illegible]

又後市收盤 [illegible]

又後市收盤 [illegible]

又後市收盤 [illegible]

又後市收盤 [illegible]

永安公司開 [illegible]

又後市收盤 [illegible]

又後市收盤 [illegible]

又後市收盤 [illegible]

又後市收盤 [illegible]

又後市收盤 [illegible]

又後市收盤 [illegible]

又後市收盤 [illegible]

又後市收盤 [illegible]

又後市收盤 [illegible]

▲文化▼

商務書館開 [illegible]

又後市收盤 [illegible]

又後市收盤 [illegible]

全日現貨成交總計 [illegible]

八百六十三萬二千

四百九十股

◎證交價格

永安紗廠開 [illegible]

又後市收盤 [illegible]

又後市收盤 [illegible]

又後市收盤 [illegible]

又後市收盤 [illegible]

又後市收盤 [illegible]

又後市收盤 [illegible]

又後市收盤 [illegible]

又後市收盤 [illegible]

又後市收盤 [illegible]

又後市收盤 [illegible]

▲百貨▼

又後市收盤 [illegible]

又後市收盤 [illegible]

又後市收盤 [illegible]

又後市收盤 [illegible]

又後市收盤 [illegible]

又後市收盤 [illegible]

又後市收盤 [illegible]

又後市收盤 [illegible]

又後市收盤 [illegible]

又後市收盤 [illegible]

山東的再造者：左：第二縱隊靖區司令官兼省主席王耀武。右：第二縱隊靖區副司令官李仙洲。（本報特派員魔天寄）

共軍在山東

•濟南廿一日航訊 本報特派員魔天•

在民國廿八年三月至卅一年七月，中共山東軍事，原由徐向前統一指揮。卅一年八月，中共正式成立山東軍區，並以羅榮桓爲司令員，其下計轄渤海、濱海、膠東、魯中、魯南等五個軍區，而將津浦路以西地區劃入劉伯誠之晉冀魯豫軍區中成爲冀魯豫軍區之一部。這時當共仍沿襲魯東北。（共約十餘萬人）。截至本年一月底，中共在山東的軍隊番號據調查如下表：

番號調查

（一）正規師：（新四軍屬三旅九團制）

第一師師長葉飛

第二縱隊靖區司令官兼省主席王耀武。右：第二縱隊靖區副司令官李仙洲。（本報特派員魔天寄）

民兵等逐級擴補擴編爲解放師、新編師、警衛旅，獨立旅等正規部隊，將山東軍區亦改爲前線軍，仍由羅榮桓爲總指揮，分爲五路，授襲魯省全境。至卅四年十一月，又復將前錢軍易名爲戰軍，同時將原在膠海路以南新四軍七個師除第五師外，全部北調入魯，又爲指揮統一計，即以新四軍軍長陳毅兼任山東野戰軍司令員，而將

第二師師長韋國雄
第三師師長黃克誠
第四師師長張震寰
第五師師長譚震林
第六師師長陳希林
第七師師長陳希林
（其中第五師師長李先念部除第十四旅已由豫南回鄂皖西外，其餘第十三十五兩旅已西鄂豫鄂地區）。

（二）解放師：（三團制）
第一師師長何志斌
第二師師長羅榮生
第三師師長曾國華
第四師師長孫繼先
第五師師長張鳳智
第六師師長宋時輪
第七師師長宋時輪
第八師師長何以祥
第九師師長錢鈺
第十師師長賀健
第十一師師長蕭鋒
除上以外，尚有：

（三）新編師（三旅九團制）八個
（四）警衛旅（三團制）十一個
（五）獨立旅（三團制）四個
（六）縱隊（三旅九團制）七個
（七）民兵部隊（以團爲單位）一一三個（約一百十萬人）

以上部隊，除民兵外，共爲四十二萬九千四百人，分配在下列六個軍區內：

（一）屬山東野戰軍區司令部隊統指揮者：

1．膠東軍區（司令員許世友，下設四個軍分區，駐正規軍約五萬人）

2．渤海軍區（司令員袁也烈，下設六個軍分區，駐正規軍約三萬九千四百人）

3．濱海軍區（司令員張光中，下設四個軍分區，駐正規軍約十萬人）

4．魯南軍區（司令員王建安，下設四個軍分區，駐正規軍約十一萬人）

5．魯中軍區（司令員張鼎丞，下設三個軍分區，駐正規軍約十萬人）

（二）屬晉冀魯豫野戰軍區司令部隊統指揮者：

1．冀南軍區（司令員許世友，下設四個軍分區，駐正規軍約五萬人）

2．渤海軍區（司令員袁也烈，下設六個軍分區，駐正規軍約三萬九千四百人）

3．濱海軍區（司令員張光中，下設四個軍分區，駐正規軍約十萬人）

4．魯南軍區（司令員王建安，下設四個軍分區，駐正規軍約十一萬人）

5．魯中軍區（司令員張鼎丞，下設三個軍分區，駐正規軍約十萬人）

（二）屬晉冀魯豫野戰軍區司令部隊統指揮者：

6．冀魯豫軍區（主要轄冀魯豫平原地區西部地區，司令員宋任穆，轄八個軍分區，駐正規軍約六萬人）（晉冀魯豫野戰軍區下尚轄有太行軍區，豫南軍區等，因不在本文範圍內，未列入。）

傷亡估計……以上所列魯共正規軍，除膠東渤海兩軍區人萬九千四百人外，其餘三十四萬人，經月餘以來連續發門，其傷亡據司令部估計，至少當在三分之一以上。駐手共軍自四月發起北對攻徐州的金鄉失敗，或被迫不得不放棄其華東最大根據地臨沂以後，幾近一週，尚無其他關書活動，就不難想見其受創之鉅與疲憊，傳聞再起，而由運來旅大烟台間輪帆往來如織及蘇安方面且已發現有青岛蘇邊區正可知洪定山東全局的另一個大會戰正在急劇地醞釀，也即將加速地到來。

番號調查……（一）正規師：（新四軍屬三旅九團制）

第一師師長葉飛

第二縱隊靖區司令官兼省主席王耀武。右：第二縱隊靖區副司令官李仙洲。（本報特派員魔天寄）

民兵等逐級擴補擴編爲解放師、新編師、警衛旅，獨立旅等正規部隊，將山東軍區亦改爲前線軍，仍由羅榮桓爲總指揮，分爲五路，授襲魯省全境。至卅四年十一月，又復將前錢軍易名爲戰軍，同時將原在膠海路以南新四軍七個師除第五師外，全部北調入魯，又爲指揮統一計，即以新四軍軍長陳毅兼任山東野戰軍司令員，而將

第二師師長韋國雄
第三師師長黃克誠
第四師師長張震寰
第五師師長譚震林
第六師師長陳希林
第七師師長陳希林
（其中第五師師長李先念部除第十四旅已由豫南回鄂皖西外，其餘第十三十五兩旅已西鄂豫鄂地區）。

（二）解放師：（三團制）
第一師師長何志斌
第二師師長羅榮生
第三師師長曾國華
第四師師長孫繼先
第五師師長張鳳智
第六師師長宋時輪
第七師師長宋時輪
第八師師長何以祥
第九師師長錢鈺
第十師師長賀健
第十一師師長蕭鋒
除上以外，尚有：

（三）新編師（三旅九團制）八個
（四）警衛旅（三團制）十一個
（五）獨立旅（三團制）四個
（六）縱隊（三旅九團制）七個
（七）民兵部隊（以團爲單位）一一三個（約一百十萬人）

以上部隊，除民兵外，共爲四十二萬九千四百人，分配在下列六個軍區內：

（一）屬山東野戰軍區司令部隊統指揮者：

1．膠東軍區（司令員許世友，下設四個軍分區，駐正規軍約五萬人）

2．渤海軍區（司令員袁也烈，下設六個軍分區，駐正規軍約三萬九千四百人）

3．濱海軍區（司令員張光中，下設四個軍分區，駐正規軍約十萬人）

4．魯南軍區（司令員王建安，下設四個軍分區，駐正規軍約十一萬人）

5．魯中軍區（司令員張鼎丞，下設三個軍分區，駐正規軍約十萬人）

（二）屬晉冀魯豫野戰軍區

六個軍區……

（二）屬晉冀魯豫野戰軍區司令部隊統指揮者：

6．冀魯豫軍區（主要轄冀魯豫平原地區西部地區，司令員宋任穆，轄八個軍分區，駐正規軍約六萬人）（晉冀魯豫野戰軍區下尚轄有太行軍區，豫南軍區等，因不在本文範圍內，未列入。）

傷亡估計……

以上所列魯共正規軍，除膠東渤海兩軍區人萬九千四百人外，其餘三十四萬人，經月餘以來連續發門，其傷亡據司令部估計，至少當在三分之一以上。駐手共軍自四月發起北對攻徐州的金鄉失敗，或被迫不得不放棄其華東最大根據地臨沂以後，幾近一週，尚無其他關書活動，就不難想見其受創之鉅與疲憊，傳聞再起，而由運來旅大烟台間輪帆往來如織及蘇安方面且已發現有青岛蘇邊區正可知洪定山東全局的另一個大會戰正在急劇地醞釀，也即將加速地到來。

番號調查……

（一）正規師：（新四軍屬三旅九團制）

第一師師長葉飛

第二縱隊靖區司令官兼省主席王耀武。右：第二縱隊靖區副司令官李仙洲。（本報特派員魔天寄）

民兵等逐級擴補擴編爲解放師、新編師、警衛旅，獨立旅等正規部隊，將山東軍區亦改爲前線軍，仍由羅榮桓爲總指揮，分爲五路，授襲魯省全境。至卅四年十一月，又復將前錢軍易名爲戰軍，同時將原在膠海路以南新四軍七個師除第五師外，全部北調入魯，又爲指揮統一計，即以新四軍軍長陳毅兼任山東野戰軍司令員，而將

第二師師長韋國雄
第三師師長黃克誠
第四師師長張震寰
第五師師長譚震林
第六師師長陳希林
第七師師長陳希林
（其中第五師師長李先念部除第十四旅已由豫南回鄂皖西外，其餘第十三十五兩旅已西鄂豫鄂地區）。

（二）解放師：（三團制）
第一師師長何志斌
第二師師長羅榮生
第三師師長曾國華
第四師師長孫繼先
第五師師長張鳳智
第六師師長宋時輪
第七師師長宋時輪
第八師師長何以祥
第九師師長錢鈺
第十師師長賀健
第十一師師長蕭鋒
除上以外，尚有：

（三）新編師（三旅九團制）八個
（四）警衛旅（三團制）十一個
（五）獨立旅（三團制）四個
（六）縱隊（三旅九團制）七個
（七）民兵部隊（以團爲單位）一一三個（約一百十萬人）

以上部隊，除民兵外，共爲四十二萬九千四百人，分配在下列六個軍區內：

（一）屬山東野戰軍區司令部隊統指揮者：

1．膠東軍區（司令員許世友，下設四個軍分區，駐正規軍約五萬人）

2．渤海軍區（司令員袁也烈，下設六個軍分區，駐正規軍約三萬九千四百人）

3．濱海軍區（司令員張光中，下設四個軍分區，駐正規軍約十萬人）

4．魯南軍區（司令員王建安，下設四個軍分區，駐正規軍約十一萬人）

5．魯中軍區（司令員張鼎丞，下設三個軍分區，駐正規軍約十萬人）

春秋

法・日爾草司作
李青厓譯

保險

走出了監獄的門，拉伏不免吃了一驚，因爲他舊日的老板盧寶雅兒正立在他的對面，盧盧寶雅兒就是從前教他坐了十八個月監獄的人。

「早安，拉伏。」這個人乾脆地說。「您大概沒有在這裏等着罷，嗯？……我早知道他們今日早上放您出來，我已經得了報告。」

「您找我幹甚麼？」拉伏不快活地問。

「我來向您提議一件事，」盧寶雅兒說，「您可願意回到我的店裏去嗎？」

這個被開釋了的人發起了戰慄。

「回到您的店裏去！」他說。

「對啦，您從前關了些兒舍子，幹了些兒……不正當的事，但是任何罪過都是可以受饒恕的！……並且我希望那種接着落到了您身上的事兒，將來可以給您做教訓，所以現在我們不用再談了。倘若您願意照舊從前同樣的待遇回到店裏再辦原來的事，那末您只須下星期一在照例的鐘點到店裏來就行，我可以等候您。」

拉伏想了一會兒，隨即決定了主意。

「照辦！」他說，「星期一再見！」

關於監獄對精神的影響，確然有許多話待乎說明，不過誰也不能否認有人在那間取得了某種屬於尊嚴性的感覺。所以拉伏不免會感到親見自己減低身價，倘若他竟向這個無情的老板表示了極少的感謝念頭，以前，這老板爲着一些兒不幸的細微出入，不顧他種種央求和眼淚，竟把他送到了法庭。所以現在接受了他的要求，已經是微得謙交情了。

「我本沒有選擇之權，」他用目怨的口吻向自己說。「因爲仗着現在我可以提出的參考資料，是不會這樣容易找到一個會計室司納的位置的。」

此外，他決定斷不寬恕任何傷人的隱語，任何轉變方向的言詞，無論這些東西日後來自盧寶雅兒方面，或者來自日後重新會面的舊同事方面。不過試一些人都是富於隨機應變之才和小心謹慎之態的。他們都用同情態度接待他，沒有表現一點兒極小的驚訝，如同拉伏之回到店裏來，是世上最自然的事。至於老板呢，他的趣味也高，並不流露那種屬於自居有功者的令人難堪的嘴態。

「早安，拉伏，」他簡單地說，「您知道您應當辦的事，我不必關照您，可不是嗎？倘若您對於那些在您離職期間之中經過的一切，需要甚麼說明，那末請您乾脆地問我就得啦。」

拉伏世故地謝了他，接着就動手工作。他漸漸會神幹起來，因爲所有賬簿的格式都是很被人忽略了的。

「曾經請過三位會計先生代替您，却沒有一位能發幹得下。」那個伺候辦公室的老工人沃克達用向他告訴。「他們從前都說是一個人要辦這些事實在太多，所以要求一個助理，不過老板從沒有答應他們，您當然想得明白……「您的上手從前一個人辦得伏伏貼貼，」老板這樣回答了他們。」

後來他又不忠實地加上這一句：

「無疑地爲着這樣，他又請了您來！」

這用說嗎！對啦，拉伏一個人辦得伏伏貼貼，不過爲着這樣辦，他却自有一種至上的理由：在旁人這樣地假造那份受了托付的簿記的時候，那末與其背上獻漏一個敏於發現陰私之感的同事，無論嚴正地幹起來，因此，一個不忠實的會計，是常常比一個正直無私的職員格外肯做苦工的。同樣，他通常格外留心老板的利益，他的生意興旺在他看來是重要的，因爲一個人只能在很充滿的種子裏隨意挪動銀錢。遇着作弊的人在法庭之前交出賬簿的時候，這都是一些應當被人明白報告的事情！那末只有向着法官們去說明這個了！

現在，眼見得這些壓在肩頭上的工作，拉伏却不埋怨甚麼。因爲重新尋着了他種種習慣，他的桌子，他的椅子，他的各種簿子，以及辦公室裏一切會經和他相處那樣長久的零星附屬物件：譬如墨水瓶，吸墨紙墊子，日期戳子，潤濕手指頭兒的海綿，乘來乾涸的膠水瓶子之類，他覺得自己是快活的啦！

不過那件教他認爲像是最快活的事，却是他在這店裏所享受的安靜。原來開始坐在他舊有的位子上的時候，他曾經害怕的生活從此落在一種帶嫌疑意味的難堪氣壓之中，壓在一位因爲過去記憶變成不加信任的老板的不住窺看之下。在變成了可疑的人的時候，拉伏是不能久抱一種這樣委屈的差頭的。但是這類的事一點也沒有發生。盧寶雅兒待遇他這個舊員正確地和以前一樣。他從不顯樣他的腰目，從不躲是在言詞裏流露點兒懷疑。像從前一般，他把保險箱的鑰匙交給他，並且聽憑他經管那些數目動輒可觀的存款。這樣多的信任終於感動了拉伏的心。

「這眞是一個漂亮角色，我從來沒有想到他有這樣的勁兒！」他在他的老板的時候便這樣自言自語。

他因此用了幾倍的公正勤勞來表明自己的知己之感，拚命補償那些被代理職務的同事們造成了的延誤。有時候，他看見自己被甚麼意外的困難所阻攔了。在那本總賬本上，許多新戶頭是當他離職的時候開的，結果造成了許多小的錯誤，使得拉伏竟想獨自弄個明白而絕不去詢問任何一個人。

這些新花樣裏頭的一個，特別弄迷了他。這筆賬是列在總務費裏的，數目是三千佛郎，戶頭是這樣奇怪的稱謂：「補償社」。這補償社可以是甚麼東西呢？這個掛着奇怪招牌的行家，能敲收三千佛郎的代價，賣了些甚麼東西給盧寶雅兒商店呢？……當然不有一個很簡單的方法去知道底細：去詢問盧寶雅兒先生本人，不過拉伏的自尊心起了作用，他認爲這個課題是一件私人事情，所以說到我個人來幫助他，他認爲這竟是承認自身能力不濟。所以他決定在不要受人輔佐的條件之下去找答案了。他接連花了十多次功夫去查閱各種送貨單，各種收據，一切使他走上路綫的可疑證件。然而狂然！儘管用盡了一切的追究，而補償社的神秘依舊沒有發現一點兒。

這時候，盧寶雅兒像是專心於一步勝似一步樣地去證實拉伏從他跟前取得的好評。從沒有一個老板肯這樣寬大地信任他的會計兼司出納的誠實。拉伏因此大爲感動了。

「說我以前能發把竊盜行爲加於一個這樣的人！」他心裏想着。

但是他還沒有走到他的感激的刺激。惟當時全係宗教關係，繪畫不過是宗教的附屬品，所以當時我國畫界，除會繪畫外，他們還受影響外，其他畫法並未受有影響，直至清初義大利畫家郎世寧至中國後，中國畫界始掀起了較大的波瀾，終以西洋畫法與中國畫法有許多格格不相容的地方，郎世寧雖然不惜犧牲純粹的西法，皆就中法，造成一種折衷畫派，究以過於工細紫膩，不合中國風流瀟洒的口味，是以其傳不廣。

清末民初，海禁大開，西洋畫也隨之而東渡，於是西洋畫風起雲湧，頗有喧賓奪主，取中國畫界地位而代之的氣象。終以民情風俗及種種環境關係，物質條件，最初不可一世的西畫，三十年來乃作蝸牛式之進行。及至今日，以生活高漲，西畫材料不易購置，西畫更面臨一相當嚴重的危機。如何可以打破這種難關，使西畫在中國不致因營養不良而枯萎下去，實爲頗費躊躇的事。

由於我國博物院美術館的缺乏，國人對於西畫沒有欣賞觀摩的機會。又以印刷簡陋，出版費乏，環顧國中，很少關於介紹西畫的著作，使有志研究的人，無從着手。而大多數曾留學歐美的畫家，也因環境和生活的關係，紛紛改行，致使西畫界黯然無色。

現在上海美專因爲助學的關係，假新年會舉行世界名畫展覽會，會中所列西畫全係國外印刷之作，已經抵長辛店。在那裏穿決辮來，碰見的都是些日軍，和些不三不四的浪人混混。

六點多鐘，重又返回城內。

他沿見時間還早，恰又被他打聽到日軍均禁了許多中國人，分開三四起看管着，他隨即要求同去的幾個日本特務，到這幾個禁的所在，察覺一下；結果，始終找不到吳工程師的影子。所聽到的，還有兩條不妙的謠耗；一，日本飛機，大舉轟炸津郊，南開大學爲轟炸最大目標，聽說被倉已經夷成平地。二，天津雖說有李文田將軍，率領部下，堅決拒敵，然津市的命運，已岌岌危且矣。並且，另據松部密電，大陸日本兵艦，裝載戰團陸戰隊，已向我津沽海口駛來，晚十二點以後，即可在大沽登陸。

他聽見這了「〇四」這些謠言，覺得津平局勢，驟變之速，出於意料之外，因恐我們預定的突擊，要受阻碍，立刻停今備事，又叫我把這些消息，轉告W君。臨走，還係老太婆一樣，瑣瑣碎碎，再三叮囑我，勸告大家，無論時間如何晚，甚至曉到多遍我們的計劃，也必須候他本人回來，再發動一切預期的行動。這時，他的神色，竟有些倉皇了。

第三個步驟，乃實施心靈測探術。這一步動作，雖說是一種無辦法的辦法，但因「八一」的秘密，似乎關係甚大，不能不冒險一試。爲了希望把效果弄得更有把握一些，耀琴和W君也自動參加。所採用的，乃滅增催眠。這與原來的計劃，略有不同；其法仍藉利用鵝見作媒介，以耀琴作第一主催，W君第二主催。我剛照應著後，鵝見會與準子有過兩次心靈的互通，照理講，這一次實驗，應當沒有意外的危險。

以上三步工作完成，餘下還有一個半步。這個半步，即是耀琴所發動的，上東交民巷去探險。我本來主張把這一步挪到第二天白晝或夜晚再說，無奈耀琴這位東北小姐，性情相當燥烈，說到一步，就要做到一步。況且旁邊還有那位小老虎，從來就沒有畏縮這回事，我們認爲這一番相當冒險，他却當作游戲一般。經我們再三相勸，這才答應，僅僅哨探一回，決不交手；所以沒算半個步驟。

第四個步驟，已是七點鐘過了。刻晚時之後，各人分頭料理應有的地備和佈置。鵝見和我剛把幾張電報就發送完畢，「〇四」已經趕了回來。他的報告，叫我們十分失望。

原來在他出城的時候，郊外的戰事，已成尾聲；宋司令的主力，雖說保全了十之五六，向南面良鄉涿州一帶撤退；兩位麟閣將軍的陳亡消息，確是眞實的。

吳鼎元的蹤跡，據沿路的我方駐軍，面出城外，又被擊回；後來聽說第二天白晝或夜晚再說，內城內的大部人馬救出，向西落荒而走。

「〇四」探尋吳鼎元的寇軍說，除了中國兵士以外，就沒有看見這個老太婆一樣的人。

「〇四」可以不必多此一行，絲毫逗犯不得，況且大步驟計劃妥當，已是七點鐘過了。刻晚時之後，各人分頭料理應有的地備和佈置。鵝見和我剛把幾張電報就發送完畢，「〇四」已經趕了回來。他的報告，叫我們十分失望。

原來在他出城的時候，郊外的戰事，已成尾聲；宋司令的主力，雖說保全了十之五六，向南面良鄉涿州一帶撤退；兩位麟閣將軍的陳亡消息，確是眞實的。

無名氏
秦怡·康健·美明·周峯·主演
企待已久·獻映在即！
天涯海角頭沛流離血淚交流千秋悲劇

苦戀 九五二時半 今天二半
夜戰 九七四時 南海 皇家 空軍 映天 第一號
粉鐵拳 九·五·二半 後天 作壯 壯觀 作壯 壯觀 作壯 壯觀